內政部新聞紙登記證京警字第式零四號　中華郵政登記認為第一類新聞紙　廣東郵政局執照特字第二八

# 大光報

廣州版
（總社）
社長：陳錫餘
TAI KWONG PO
(THE IMPARTIAL & ENLIGHTENING JOURNAL)
CANTON, KWANGTUNG, CHINA.
THE NORTHERN KWANGTUNG EDITION - KUKONG
THE SOUTHERN KWANGTUNG EDITION - KWANGCHOWWAN
THE EASTHERN KWANGTUNG EDITION - SWATOW

總社社址：廣東廣州光復中路七十四號
總社電話：編輯部：一五七四三
經理部：一五七四三
營業部：一一八八五
總社電報掛號：廣州七四一一
粵南版：廣東湛江赤坎光復路
粵北版：廣東韶關風度中路九十二號
粵東版：廣東汕頭市昇平路七十四號
海南版：廣東海口新華路十一號
今日出紙兩大張
報費零售每份國幣五千元
（外埠另加郵費）
中華民國二十八年七月七日創刊
新聞紙第二八六六號

## 中國憲政手冊 調整價格

每冊國幣伍萬元（外埠郵費另加）

批發各戶請在本月十日以前，結清各賬及列報存書；否則一律照新定價核算。

大光報發行

## 囍 結婚啟事

謹詹國曆十二月六日 農曆十月廿四日為小兒國瑜 二女啟心 在廣州國泰大酒家舉行結婚典禮特此敬告
諸親友
黃敏興 伍仁甫 同啟

## 廣東省警保處甄選幹部啟事

### （一）中少尉級幹部

一，甄選日期：十二月十一日十二日上午八時至十二時下午二時至六時　二，地點：新行轅警保幹訓班籌備處　三，介紹標準：1軍事學校或各級司令部幹部訓練班畢業持有學經歷及離職証件者2曾參加抗戰勦匪富有經驗者3年齡在廿六歲以內體格強健無不良嗜好者4思想純正操守廉潔者

### （二）各級軍事幹部

一，甄選日期：十二月十一日十二日上午八時至十二時下午二時至六時　二，地點：新行轅警保幹訓班籌備處　三，介紹標準：1．曾參加抗戰勦匪有作戰經驗者2．曾受小學教育及相當程度者3．軍隊服務兩年以上者4．年齡在廿五歲以內體格強壯無不良嗜好者

本處奉准擴編部隊綏靖地方尚需中尉以下官各級軍士幹部甚多為使優秀軍官軍士得有服務機會起見特刊發啟事務請各方宿將友好一本維護地方熱誠負責推介俾得精練忠實之幹部建立勦旅桑梓邦國同深利賴 附甄選日期及介紹標準如左

兼處長 黃鎮球

## 廣東燃煤供銷委員會通告

本會為扶助本省工業發展解除煤荒起見在台灣湘南兩地訂購大量煤斤源源供銷本省市各公商營工廠使用本會完全以服務及減輕各工廠成本為目的對於煤價仍照來價配售茲擇錄辦法於後希各工商業團體及各工廠注意

一，本會暫定每月供應台煤一萬八千噸湘煤三千噸

一，各用戶應將其動力設備及每月需用煤斤數量列表送本會核配（散戶以由其同業公會協會或總公司彙繳彙領彙發為原則）

一，本會根據上項報表斟酌供煤數景及體察需要緩急情形審定各用戶須煤分配數量

一，交貨地點台煤在廣州黃埔魚珠湘煤在粵漢路廣州南站隨到隨發

一，繳款辦法：湘煤用戶每月分上下半月預繳配領數額全部煤價運費等項之半數　台煤用戶每次於接到本會煤斤由基隆起運通知時應將應付煤價保險等費全部繳足，運費於煤斤到達提煤時繳交　用戶得預繳價款百分之三十其餘可托由本會代向銀行貸款墊付於提煤時清還　各工廠欲知詳細辦法請至本會面洽或函詢

廣東燃煤供銷委員會啟　地址：現設廣衛路建設廳　電話：一〇四〇四

## 本局

現每星期有貨船行駛穗汕
寶號有貨運汕隨時來局接洽

國營招商局廣州分局

## 交通部公路總局第三運輸處廣州總站建築工程招標通告

本處建築廣州總站工程招商承建定於本月十日下午三時在本處會議廳公開比價凡領有廣州市工務局甲種營業執照及經本處審查合格之營造廠商均得參加比價如有意承建該項工程者希先來處取閱圖則章程并依時攜同執照資歷證件來處參加比價特此通告週知

運三總字第二七三〇號

## 廣州電廠通告

廣（卅六）業字第七二八一號
中華民國卅六年十二月六日

查十一月份台煤到廠平均成本價每公噸為國幣一百五十八萬五千元依照經濟部核定本廠燃料附加費調整辦法計電光每度應為六千四百二十元電力每度應為五千零五十元由十二月份起實行除呈報市府備案外特此通告

## 中國航空公司廣州辦事處徵求穗廈滬貨運

本處十二月十五日有特班運貨機一架能載重三噸餘由穗飛滬沿途經停廈一處倘蒙託運貨物請於十四日以前辦妥海關手續交到西堤海關右巷一號本處即可收運此啟

## 垂鑒

先慈魏太夫人之喪寵荷
諸長官親友惠賜唁輓或蒞臨執紼存歿均感謹此申謝尚希
垂鑒

李彥良 其相 李其玉 彥平 其祿 叩

## 聞

先考祐軍諱天眷黃公府君

哀啟者不孝永焯罪孽深重不自隕滅禍延
先考痛於中華民國三十六年十二月二日午時病終鬱南縣都城旅次積閏享壽七十有一歲不孝永焯任職東莞糖廠聞耗匍匐奔喪親視含殮遵禮成服擇日扶柩回籍安葬謹於十二月廿二日家奠哀此訃

孤子黃永焯
胞弟範一 天任
孫紹謀 紹韜
侄永雄 匡原 匡民 匡宇

喪居肇慶賢德街第十號　恕訃不周如蒙賜賻唁請交廣州豈欄上街同義行收轉

---

## 定期常川 往來廣州 海口綫 海洋巨輪

鐵定十二月八．九．日驗關．搭客付貨．無任歡迎。
十二月十日清關啟行

南通船務行啟

地址：仁濟路潮興街十三號　電話：一七六三四（大通行內）

## 穗湛線 堅固 巨型 快捷 粵海安輪

保護力強　招呼週到

搭客付貨　無任歡迎

船期：十二月七日到省　八，九日驗關　十日下午直放湛江

船泊：天字碼頭附近

代理處：
公華行　地址：大新路三四四號　電話：一七五二二
同豐船務行　地址：太平南路一九二號　電話：一二一七四

## 交通部粵漢區鐵路管理局招標承辦四線木担一批通告

本路現招商承辦四線木担一批凡殷實廠商經驗豐富在廣州市政府及同業公會領有營業執照或登記証者請自登報日起至十二月八日下午五時止到大沙頭車站二樓廣州購料室取閱章程繳納押標金國幣五百萬元領取標單詳細填列密封加火漆投入標櫃於十二月九日下午三時在上開地點當衆開標特此通告

## 交通部粵漢區鐵路管理局招標承辦全新原裝鍍鋅鐵綫一批通告

本路現招商承辦全新原裝鍍鋅鐵線一批凡殷實廠商經驗豐富在廣州市政府及同業公會領有營業執照或登記證者請自登報日起至十二月十一日下午五時止到大沙頭車站二樓廣州購料室取閱章程繳納押標金國幣一千萬元領取標單詳細填列密封加火漆投入標櫃於十二月十二日上午十時在上開地點當衆開標特此通告

## 交通部粵漢區鐵路管理局招標承辦鐵鈑方鐵角鐵及彈簧鋼等料一批通告

本路現招商承辦鐵鈑方鐵角鐵及彈簧鋼等料一批凡殷實廠商經驗豐富在廣州市政府及同業公會領有營業執照或登記証者請自登報日起至十二月十二日下午五時止到大沙頭車站二樓廣州購料室取閱章程繳納押標金國幣三百萬元領取標單詳細填列密封加火漆投入標櫃於十二月十三日上午十時在上開地點當衆開標特此通告

## 香港新亞大酒店股份有限公司召開股東常會公告

本公司茲經董事會議決定於國曆十二月八日（星期一）上午十一時在廣州市太平南路本公司廣州分店八樓禮堂舉行股東常會報告營業情形及營業狀況與賬目同時改選董事暨監察人等除分函附奉出席證及委託書外特此公告如股東中因住址遷移或未得收到者請即函知香港本公司或廣州分店以便補寄出席證等件又自即日起至開會日止停止股份過戶合併佈聞

董事會啟
中華民國三十六年十一月八日

## 永利化學工業股份有限公司增發股款收據通告

本公司股份繼續申值一案業經十月廿六日臨時股東會議決茲定於本年十一月廿四日起至十二月二十日止（星期日除外）每日上午九時至下午四時在上海四川路四一〇號四樓本公司辦理增資加發股款收據各手續非有遠道股東而上次增資手續未經辦理者請速持股票息單及舊股款收據交由津，渝，漢，總本公司經理處代轉或逕寄滬合併處理除通函外特此公告

永利化學工業公司董事會啟　卅六年十一月二十日

總管理處重慶分處：重慶保安路一〇八號
華北區經理處；天津第一區赤峯道六十一號
華中區經理處：漢口南京路四十號
華南區經理處：廣州太平南路嘉南堂六樓

## 律師彭植仁代增城正平鄉王永興（即木通）保產聲明

據稱本人繼承祖遺及自置產業均未分析如有長智子孫在外盜賣私按及一切非法處分本人決不承認請代聲明等語除標貼外合代聲明如右

事務所：德政中路一九七號　電話：一一四〇八

## 上蓋所有權聲明

本會前於三十四年冬復員回穗得當局特許在本市將軍西路一號三號對面空地建築臨時上蓋作辦理救濟事業之用如該地業主取回自用或轉賣時本會有要求補回建築材料費之權利特此聲明

廣東國際救濟委員會啟

## 買受小北馬庄一巷自編第一段戊字吉地聲明

本人遇中向李潔之買受小北分局飛來廟馬庄一巷未列號自編第一段戊字吉地深闊四至均照土地記權狀為準經交定立帖於十二月十二日立契交易如對該地有權利主張或任何轇轕希於交易期前向賣主李潔之理妥一經交易概與買主無涉除標貼外特登報聲明

陳筱鳴啟

## 惠樟公路開第七屆股東大會啟事

本會定於本年十二月二十六日開第七屆股東大會并改選董事監察希各股東於十二月一日起至二十四日止持股票到本會登記并選舉票選舉為荷。

## 律師葉仲暉（代）日昇製造廠有限公司董事長余近卿 買受河南革芳園（第十號）（第十號之右）（第十號之左）（第十號之左未列號）吉地四段公告

據稱：「本公司遇中買受林廣發前向鄧冠三父子等手買入其故妻故母陳昌遠堂陳昌遠自置坐落本市河南崇聖分局段內革芳園第十號（第五區二段地號七九三七）面積一九六市井二十市方尺九十三方寸，第十號之右（地號三九三八）面積五十一華井五十三華方尺九十一華方寸，第十號之左（地號七九三六）面積三十九華井五十華方尺〇五華方寸，第十號之左未列號（地號七九三六之一）面積二華井八十九華方尺四十一華方寸。（總計面積二百五十七華井四十四華方尺一十四華方寸）吉地四段，四至面積均照登記圖為準，經交定立帖，訂期本年國曆十二月十七日立契交易，如對上開地段有業權債權關係，或法律上一切轇轕未清者，請於期前運向賣主林廣發理妥，一經交易，概與本公司無涉，請代聲明」等語前來，除標貼外，合代公告如右。

事務所：逢源路實源中約卅四號　電話：一五七七八

## 律師吳曙光受任 啟源灰石行監經理陳炳雍又 日生貿易行監經理魏星洲君 等聘為常年法律顧問公告

嗣後如有侵害上開聘任人等之營業信用財產名譽及一切法益者本律師當依法保障之

事務所：本市中華中路十九號二樓　行址：本市長堤三一六號二樓　電話：（正裝置中）

## 律師吳曙光受任

各廠號暨下列君等聘為常年法律顧問

振亨修車廠經理 陸亨　地址：本市光塔路一二九號
敏捷修車廠經理 鄧潘　地址：本市紙行路九十四號
維新機器廠經理 邵榮　地址：本市紙行路九十六號

嗣後如有侵害上開任人等之一切法益者本律師當依法保障之

事務所：本市中華中路十九號二樓

# 日用品計口配給制度
# 明年一二月可實行
## 汕頭廈門等地亦將依次推行
## 物品來源主要係美救濟物資
## 指數發薪辦法業已大體決定

【本報南京特派員凌雲六日發專電】政府當局爲平抑物價，現正籌劃實行全面性之日用品計口配給制度，將設配給監督委會，綜理其事，首先于京、滬、平、津、穗五大都市實施，京滬先配油煤糖，平津先配麵麥油煤，對象僅限公教人員及產業工人，其次推行自青島、漢口、廈門、汕頭、福州五次要都市，再則推及全國各大小城市，並進而達到完全計口制度。至配給品之來源，主要係美三千萬美元之救濟物資，其中除五百萬美元醫藥用品外，均係糧食，計米七萬三千噸，麥十一萬噸，復俟美貸華之第二批六千二百萬美元物資經美國會通過後，有大量民生實物源源運到，配給範圍，迅速擴展，其他小部份則由國內籌設。關此項計劃，現正由負責民食調配主管者擬訂中，可望明年一二月實行。

【本報南京特派員子山六日發專電】公務員薪金調整辦法，經主計處召集五院代表會商多次之結果，已大體決定，要點如左：（一）薪水均以卅元爲基數，以主計處編製之生活指數計算，卅元以上部份，僅以十倍之一點五依生活指數計薪。（二）文職人員薪給之發給，仍以區域劃分等級，以各地生活指數高低爲準。（三）武職人員，除國防部直屬機構人員待遇，仍以文職待遇比照辦理外，餘均不分區。上項原則，下次待遇調整計劃委會中即可決定。

## 政院臨時會議
# 討論金融問題
## 建國特捐條例草案通過
## 穗津漢金管局長已委出
## 傳五萬元大鈔待命發行

【南京六日中央社電】張羣院長六日下午四時，邀請各政務委員舉行臨時會議，商討當前金融及物價等問題，王副院長，甘秘書長亦均出席。

【南京六日中央社電】建國特捐征收技術繁複，行政院爲推行順利，曾將財部所擬之建國特捐條例草案，交由全國經濟委會詳加研討後，提政院會議決議通過，現正報請國府核示。

【上海六日中央社電】滬金管局長李立俠六日晨偕副局長畢德林由京返抵滬。據稱：滬金管局定下週內成立，主任稽核由副局長兼任，主任秘書人選未定，員額編制力求簡約，最多不超過四十人，全由財部及國行調用。李氏又談，金管局使命稱：在增加生產，打擊投機，安定金融，穩定民生。又稱：財部現已擬定一簡易而切實可行之管制金融業務辦法，內容極爲完密，一俟公佈，即切實執行。

【本報南京特派員凌雲六日發專電】上海電：盛傳五萬元大鈔已經準備妥當，據銀聯會負責人稱：待張嘉璈下令即發行。

【南京六日中央社電】財政部廣州、漢口及天津三地金融管理局人選，均經決定，各該局並即將分別成立，開始工作，其中廣州局局長爲高方，副局長邱慶鏞，漢口局局長林崇墉，副局長高思九，天津局局長施奎齡，副局長曹振昭。

## 立委分配問題
# 僵局未打開
## 中常會今可作決定
## 國大日期亦將討論

【本報南京特派員子山六日發專電】國民黨明晨將舉行中常會，討論民青兩黨國大立委名單問題，國大延期事，亦可能提出討論。

【本報特訊】南京六日外息：據此間某報載：依期舉行國民大會之可能性極爲杳茫，因：（一）因戰事關係，大選結果，仍未能全部送達中央；（二）能參加者未足法定之開會人數；（三）因交通關係，若國大在望選舉行，各代表未能趕及參加；又據可靠方面消息：國大可能改期在明年三月一日舉行。

【本報南京特派員凌雲六日發專電】國民黨中常會暨選指會，訂日舉行聯席會議，提名僵局，但立委仍未打開，五日會議中討論小組會所提兩項原則，辯論激烈，未有結論，其癥結所在，據悉有三端：（一）民青兩黨堅持十一月廿六日之協議，即各提七十五名，所提名額，均在沿江東南省，故無形中形成九省候選人特別擁擠，而地區調整無法協議；（二）國民黨因民青兩黨付重視提名地區，不予更改，國大保證名額多數未選出，且均對立委重視，應考慮一妥善辦法，既需協助友黨，又不能不注重黨內人手，故對嚴格管制黨員與否，不能作最後決定；（三）國代選舉事實，如保證民黨數字，十餘名結果僅四人，湘一人未選出，青黨川滇兩名，如立委結果如此，則問題更嚴重，故國民黨望友黨多提知名而孚衆望人士，同時望本黨黨員切實受黨之控制，俾選舉結果與中央所望者相符，以上各項問題，迄無妥善之解決，中央連日開會商討，迄無確定。

## 京滬路鎮江站
# 檢獲私運軍火

【上海六日中央社電】京滬路管理局六日發表消息稱：據該局警務所京鎮段報告，日前在鎮江西站破獲一私運軍火案，詳情如次：十一月廿九日十時許，京滬線五次車抵鎮江西站時，有八十七號裝卸夫接一旅客交彼提拿之綠色旅行袋一只，出站後久候物主，未見跟同前來，乃報告駐站憲兵，打開檢查，發現內裝一挺克式輕機槍之零件，一挺預備槍管兩枝，彈夾六個，當即由駐站憲兵收管，此事發生後，警務處注意，即指派幹警暗中注意，當晚十二時許，九次車停鎮江西站時，見一軍人，提旅行袋，形色慌張，乃喝令停步檢查，袋內發覺克式輕機槍四個，有附彈夾，本九六式輕機槍零件六種，訊得該軍人名王振超，係受李學明唆使，私運，并供：李學明可能於卅日續運軍火來鎮，遂加派警員分頭赴車站附近各小客店檢查，至卅晚七時許，在大昌旅館，有一不明姓名之軍人存放籐箱一只，尚未取去，即由駐站憲兵前往該旅館提回車站檢視，赫然又是機槍零件，與先前抄獲者配合，竟成一〇八六號克式輕機槍一挺，本九六式機槍一挺，四七一九號輕機槍一挺，全部配合，此事發生後，各方均頗注視，路局警務處頃已下令各分段駐所，隨時聯繫，並加強查緝工作。

## 國府特許郵電隨時增價
# 立院表示不滿
## 認爲當此準備行憲時期
## 實未便以命令變更法律

【南京六日中央社電】關于郵電加價問題，六日立院會議中爭辯達一時半之久，緣國府據政院呈請特許該院隨時調整郵電價格，經提十八次國務會議決議，在動員戡亂期間，郵電資費特許政院隨時調整，令飭立院知照。六日報告本案時，該院委員左恭、陳洪、孫九錄、羅鼎、柳克述、王培仁等二十餘人，先後發言，表示不滿，最後通過狄膺等之建議案：「建議國務會議，當此準備行憲時期，未便以命令變更法律，目前仍令主管部門如需增加郵電資費，擬議增加數目，送本院審議」。

### 政院所持理由

至政院所持理由，則爲：（一）郵電事業之虧損，實因物價波動，而日益增劇，郵電價格調整，原爲避免國庫負擔，蓋郵電資費，取之用郵電之人，對于一般人民負擔，亦與國庫補貼之取之全民者不同，以郵電爲少數人所用，而國庫負擔則係全民負擔，貼補郵電虧損之資，不啻使全民負擔少數人之所需，而郵電虧耗之鉅額，由國庫補貼，庫必增加，如以郵電資費之調整與其他業務同等價格，其資費增加，捐稅之性質，郵電乃國家對民衆服務之公用事業，如不增加，請求貼補，補貼有限，循環將無已時，惟在此動員戡亂期間，而國庫又復萬分支絀，關於郵電事業之維護補貼，似非另籌變通之道，不足以濟事實之窮。又請求貼補，增資，本院對法律規定，素所尊重，亦極不願增加人民負擔，公用事業之資費。

## 自衛槍枝管理
## 立院修正條例

【南京六日中央社電】立法院會議修正自衛槍枝管理條例第三條，第五條，第六條及第九條，條文如次：第三條：（第三條）機關團體因警衛必要，得向當地警察機關請求派置槍警，應先報由當地政府核轉內政部核准，其置槍數量並不得超過其實有人數五分之一，以上公務員二人爲之，退休軍官佐除當地住戶三家或商店二家保證外，應由二人以上保證人爲之，並應在申請書加蓋官署之印信，逕送主管機關，（二）主管機關應于收到申請書後，驗核槍枝之數量，如有左列情形之一者，得不受第一款之限制：（一）供各種獵槍之用，經該管保甲長證明屬實者（二）專供人民自衛之用，取具該團體之證明書者，人民攜有自衛槍枝時，在華外籍人應具申請書連同照費。外國使領館請領槍照時，應具函轉送當地外交部特派員，轉呈外交部核給照，使領館簽證，由外交部轉請內政部核發，槍照有效期間，以一年爲限，期滿換領新照，並分別予以補照費。

## 國府命令

【國府六日令】（一）國代立委廣東省選舉事務所主任委員羅卓英，應予免職。（二）派宋子文爲國代立委廣東省選舉事務所主任委員。（三）國代立委廣東省選舉事務所委員詹朝陽，應予免職。（四）派徐景唐爲國代立委廣東省選舉事務所委員。此令。

## 新疆歌舞團
## 穗記者電迎

【上海六日中央社電】新疆歌舞團定七日晚起，假皇后戲院公開演出，穗記者公會電歡迎該團訪粵。

## 柯克訪台

【基隆六日中央社電】美太平洋艦隊司令柯克上將，今乘愛恩特號旗艦由帆一來台訪問，隨行者有一萬三千噸巡洋艦亞蘭達號，及三千三百噸級驅逐艦魯伯特斯號，麥生號等，美艦隊于八時抵達基隆港，十時許柯克司令于樂隊高奏中美國歌聲中，檢閱海軍儀隊後往台北拜會魏主席，魏道明主席明日將乘機環遊全省作空中遊覽。

# 九龍城勒遷期近
# 外交部尚持緘默
## 港政府昨揚言逾期實行驅逐
## 特派員辦事處重申我管轄權

竟是誰家天下！

【南京六日中央社電】外交部駐兩廣特派員郭德華，五日返港述職，今晨抵京記者詢以九龍城居民被勒遷事，該部發言人對此事，未加評論，外交部當局對此均未加以答覆，據稱：此事外部正在研究中。

【香港五日中央社電】香港政府發言人本日告記者稱，英國對九龍城享有政權之聲明，去年九月十五日所發表，該發言人稱：香港政府將執行十一月廿七日公佈之驅逐令，限九龍城二千左右中國居民自彼等現居住之五十棟木屋中遷移，一面由港府將該地開闢，政府正在組織一安置之所。中國居民已組織九龍城居民聯合會，認爲九龍城爲中國領土，中國仍保有九龍城之管治主權，且英國當局之解釋不同，對于去年七月九龍拒絕派員與香港政府商討此事，南京外交部特派員郭德華在香港之九龍城居民，按照中國政府規定，即六天以後，我外交部兩廣特派員辦公處重申一九四六年九月十七日中國政府之聲明，九龍城之管轄權屬於中國，內謂：中國政府對於九龍城之主權從未放棄，特派員郭德華曾於十一月廿日及十二月二日兩次對香港政府表示中國之立場，香港政府不應以公用事業爲藉口，令中國居民遷離，中國居民約二千人，均舊居九龍城之木屋。

## 白崇禧巡視信陽前線
# 華北新部署共匪着慌
## 大別山爭奪重心已轉移鄂東

【本報南京特派員凌雲六日發專電】漢口電：白部長五日晨一時偕同隨員專機飛信陽視察。

【本報特訊】上海六日外息：信陽日前被圍竄出之劉匪五萬之主力，正向信陽方面推進，共前頭部隊已進至該地西二十里處，另一小股共匪則迫近雞公山（在信陽南廿里），軍事觀察家仍未能斷定共匪之動向，係欲截斷平漢路，抑係逃避國軍之追擊而竄入川境。

【本報南京特派員凌雲六日發專電】徐州電：豫東南戰事激烈，匪首陳毅及共指揮所五日晨竄抵南岸，喘息于新興集張店之間。大別山爭奪重心已轉移鄂東，國軍收復麻城，黃安，羅田，英山後，五日晨宋埠已無匪蹤，武漢外圍障礙已告掃除。又電：豫西國軍續有進展，六日攻克城武縣城。

【本報北平特派員天梅六日發專電】傅作義六日在張垣就新職，總部十日起辦公，分八處，編練處人事，中央頒到。匪對北方剿匪新部署着慌，國軍于綏南清水河迎頭掃蕩，使匪綏遠路迷夢粉碎，該路兵力雄厚，先發制人，勵匪總部成立否，仍在醞釀中。陝北及熱遼邊共匪，突配合蠢動，企圖不明。

【吉林六日中央社電】國軍四日克復吉長路之孤店子。

# 鄂府會諒解
## 白崇禧對此有商談

【本報南京特派員凌雲六日發專電】漢口電：國防部長白崇禧已自信陽返漢，今日分訪地方賢達張難先，李書城，孔庚，沈肇年等，促成府會諒解，晤談甚久，迄午後二時始返漢。

【漢口五日中央社電】鄂省府與省參議會日前因質詢而引起誤會之事，經行轅主任及鄂省耆宿張難先，李書城等努力從中斡旋，至晚十時，已獲得圓滿合理解決，五日下午繼續按原定議程舉行大會，萬主席及各委員均按時赴會，若干參議員對於輪渡加價，公糧征繳，張棻貪污等三案，認爲提前質詢，理由正確，堅持仍須省府按原決議執行，萬氏亦答復，以時間關係，經決定此三案暫作詳細研究，由雙方再行商討，省府雙方均在友諒之原則下，保持和諧，會場空氣極爲融洽。

## 李恭貽
## 解京發落

【本報北平特派員天梅六日發專電】匪諜案李恭貽，因爲匪宣傳，已解京發落。（按：李爲北大學生，兼任平明日報記者）

平市長伊文堂稱返平，專員牛欣銓生死不明。

【南京六日中央社電】據北平第七區電信管理局電告，最近由石門逃出之電信員工八人，陸續抵達保定，尚有石門電信局員工一百七十名迄無下落。

## 懲辦貪汚

【本報北平特派員天梅六日發專電】軍督察團根據平參會揭發貪汚線索，更始調查。督察團又得線索。

## 守石師長
## 劉英被俘

【本報北平特派員天梅六日發專電】守石師長劉英被俘往阜平，市長已釋返平。

## 召開對日和會事
## 我覆文業送蘇方

【南京六日中央社電】關於召開對日和約預備會議一事，頃自可靠方面獲悉：中國政府對蘇聯政府十一月廿七日照會之覆文，業經送出，惟覆文內容尚未得知。

# 冀省委總辭
## 保定綏署正趕辦結束

【本報北平特派員天梅六日發專電】冀保安部隊卅團，月中將撤，孫連仲消極，中央與行轅均慰留。

【本報南京特派員凌雲六日發專電】北平電：冀省府委員五日全體總辭職，該省府委員任職以來，政治明知負責，請孫（連仲）主席轉電中樞准辭本兼各職，大局開展，爲政治革新良機。

【本報特訊】北平六日息：最近華北人事更易，冀各廳處首長及以下屬員，已提出總辭，中央爲「面子」關係，可能由李宗仁出面斡旋，極力挽留。

【北平六日中央社電】冀主席孫連仲對記者稱：保定綏署正趕辦結束。

## 滬市行情

【本報南京特派員凌雲六日發專電】上海電：本市銀根仍緊，國家行局因週三紡織開會售棉紗達千億，今日軋差進八〇億，商業行莊軋出。

【本報特訊】上海六日外息：花紗市面，存底已厚，紗類早有準備，並非現象，暗息約二角一分，國家行局僅中央銀行進三九四億，中行進四八六億，花紗布全面緊，人心漲，決定棉紗，微多，龍頭細布仍高，市面以千億以上。

## 中荷簽訂空運協定

【南京六日中央社電】中荷空運協定，六日晨十一時半在京由外交部代表王世杰，及荷駐華大使艾森阿姆斯特丹簽字。據外交部發言人稱：該協定原則，係根據平等互惠原則，中國民航機可飛赴荷國，荷機可飛赴我國上海等七機場，中國民航機可飛赴荷國，經上海至巴達維亞等四機場，該協定自簽字後即可正式開辦。

## 空軍飛機
## 在渝失事

【重慶六日中央社電】空軍八十六號運輸機，四日由京飛渝，當日宿渝，五日由白市驛機場起飛，不幸在距白市驛五公里之處墜下，機身焚燬，乘客員宏恩等七人重傷，已死。

下步抑，大包則升，惟現貨粗砂。

【本報特訊】上海六日外息：銀行界人士謂：六日晨銀根之緊，爲歷來之最甚者，各銀行拒絕支付千萬元以上之支票，銀根奇緊之原因，雖未能斷定，惟業信當係各銀行停止放款所致，又此間銀行公會向政府建議發行大鈔。

# 大連不堪回首
## 美領無意返任

【紐約五日中央社電】留在大連之美國駐大連總領事館，八月請假在合衆社記者獨家接見，大連已淪爲蘇聯之鬼域，品拖運紙業，拒絕外商，蘇軍司令部已將全部紅軍三萬在大連附近，拒絕美國人自由出入城區內，於十一月廿日駐蘇遼東區貝氏謂：彼不願意返任，其職務服務于此，大連之人口有五十萬，一百人失業者，其中十四年者，失業人數有半數，商店舖閉門，街市冷落，病疫激增，貝氏報告一九四六年十二月廿日蘇方拒絕三名美國人登陸，並要求其所乘船隻於二十分鐘內駛離該港，事稱：此事實際上并無真正困難，蘇方似接獲訓令與美國人爲難，彼等在此方面頗然成功。

# 私鹽罰則加重
## 立法院昨通過
## 水利局名稱冠以總字

【南京六日中央社電】立法院今日上午舉行第三四一次會議，孫院長主席，秘書長吳尚鷹宣讀上次會議紀錄後，報告：國民政府爲動員戡亂時期特許行政院隨時調整郵電資費令案，各委員當發表不滿言論，仍議決，咨請國務會議，須于完成立法程序而後施行。繼討論事項，一致通過下列各案：（一）修正鹽政條例第六十九條條文，販運或售賣私鹽者，沒收其私鹽，並處以私鹽價值一倍至五倍之罰鍰，私鹽數量在十市斤以下者，由鹽政機關沒收其私鹽，並處以一倍至五倍之罰鍰，私鹽數量在五百市斤以上者，處五年以下有期徒刑，或拘役，並沒收其私鹽。（二）修正興辦水利事業獎勵條例。（三）修正自衛槍枝管理條例第三條，第五條，第六條及第九條條文。（四）修正淮河，黃河，長江，華北，珠江等五水利工程局名稱，並將各該局組織條例中有關各條文字，各局名稱照審查意見修正，冠以總字，淮河，黃河，長江三局組織條例，分別修正。（五）修正經濟部工業試驗所組織條例第一條條文，設中央工業試驗所於首都，並得經行政院之核准，於重慶，蘭州，北平，長春，台北設工業試驗所，前項其他試驗所對於中央工業試驗所之試驗工作，負責配合協助之責。（六）國家銀行職員任免條例。（七）利率管理條例。

## 正選候補互調
## 婦女團體擬提出控告
## 選事所諉爲上面意見
### 滬國代名單公布

【本報南京特派員凌雲六日發專電】上海電：滬上國代投票揭曉，婦女團體名單中，節外生枝，張紅珊以十八票，列爲第三名，十五票者列候補，不料獲選人名單公佈，兩人榜上列名，恰巧對調，事實上，張爲民黨提名，而非青年團員，選所諉爲上面意見，婦女團體大講，擬聯合登啓事，並已向地檢處控告選舉事務所非法隱蔽，擅更名單。

## 利率管理條例
## 立法院昨通過

【南京六日中央社電】立法院六日通過國府施行之利率管理條例，茲誌條例全文如次：（一）銀錢業存放款利率，由當地銀錢業同業公會擬呈，經當地中央銀行核定，牌告施行。（二）距離中央銀行較遠之地方，由最近中央銀行之牌告比照訂定。（三）銀錢業放款利率，不得超過當地中央銀行牌告之放款利率。（四）銀錢業收受存款，不得超過牌告之利率。（五）銀錢業拆款利率，不得超過當地中央銀行之拆款利率。（六）約定利率超過牌告者，債權人對於超過部份之利息，無請求權。（七）債務人已付之利息，超過牌告利率者，得請求返還，或按超過之金錢抵充本金。

## 星期論文
# 論憲政與農政及農村·農民·農業。
張農

（一）

憲政的終極，民有，民治，民享，以人口百分之八十億農民，可易言之：農民有，農民治，農民享，乃憲政實施的農民祇柱。而農業得以繁榮的，農政的對象，農村在以求文明，農民獲致安樂以爲全民所有所治所享的根源，然則憲政實行，必策農政展布，始可達於終極，是以憲政的實行，即農政兌現。

（二）

現在，農業經濟，急劇崩潰，影響工商經濟，相繼停滯，拖累國民經濟，極度破產，致國家整個動搖，政治把握不住。循根本總因，國家行政，未能達於農村，全國交通線的地方，未能完全達於農村，都市的文明，不能發達於農村，尤迅速不堪上進，不能維持現狀，爲都市和沿交通線的地方，亦僅及於都市，農林業務，深入農村，沿交通線的農村，即如都市，何況無地方，農林業務，其生產減縮，若何維持農村生活，民生痛苦，無生產，無生活，無財產，即無生命，全民無生產，無生活，無財產，即無生命，全民無命，舉國危亡，天下大亂，無可避免，安危動靜，悉此之全面，命步。

（三）

決之，無怪國家經濟動搖，政治把握不住。因爲行政的設施，在點、線，而行政的地方，是政的設施，止於點、線，上而下，由上而下的工作，換言之，應該一切施政的下達，是行政的機構，財政，經濟，交通，衛生，有防，國內政外，農林，水利，等十六部，易地而政，鄉下農政，社會地政，水利教育，糧政，在三部者，農村爲，力而政，等省縣政，只爲統隨，乃力無光復以來，深感上下的國家工作，而時措不能，既不代之和欲時開，下而上，的下層，了其予以整個機構，一切措施，即已被破壞，此爲行政的農業遭破壞的慘狀，農村變化。

（四）

然則，行政設施，主管部分十六個，獨當重任之單位，其施政所到，應爲全面全民，蒙受其益。須知，行政設施，不能達於農村，均不切合實際，行政的方式及施政的機構，如在中央附屬而致脫節，（五）在縣政無事興革。

凡其他一十三部，主管有關農業土地，農村道路，農村合作，農村衛生，農村教育，水利，農村，經濟，金融，農業，農林部爲唯一農政主管部，職司限於農林，緣經濟技術，研究與技術之試驗，共有一切之關係，據點，農林部之主管，其他各部，所事權，但在中央不相同，等地位之處，權限於事權，僅在縣級方面，施政機構所屬，則無同等的系統，而且作業，建設，試驗，研究，因此，新的一項事權，往往上下脫節，不切實際，下達於農村。

（六）

那末，四萬萬五千萬農民，一心一德的，尤其是農民大家的生活，主要就中三民主義之實行，挽救行政的偏廢，放任農政的機構，最低限度，全國人民自治上和經濟上農村者，就是：（一）全國人口在農村；（二）全國財富在農村；（三）全國衣食在農村；（四）全國工商業原料在農村；（五）全國賦稅在農村；（六）全國國家的實力，農民從事的基礎，八份以上，最大數額在農村，所有全國財富，農村百分之八十以上，是直接間接出於農民，農業，農村，而言之，目前一部份農民從事於農業生產，有多勞苦多，危害多，靠天命者多，究竟，綱領，一、二，農村諸般經驗者多，以故，何況如此。

術方法，社會條件，民業的農民，從事於自然條件，不相對於社會的運用條件，適應的充分的，達成收穫，以經濟方法，爲而有所而非林部等所司，達成收益，以有效的，必須聯合起來，整個的社會安定，使農業條件的扶植，及社會經濟農民，共同依靠農村生產，整個的農業經濟，應由農政機構，來經營，因爲農民，而農業的扶植。

（七）

新法者少，（一）收穫少，（二）荒地多，（三）農民多，（四）僱耕者多，（五）自耕者少，然則以農業而言，農地少，農民多，收益少，剝削多，是爲農民對於技術上，經濟上的緊急需要，又是甚。概括起來，即是：（一）減輕其負擔，（二）增進其利益，應該對於農村的設施，實施一、二、三、四、五方針，遂使農民已用而未盡者，已盡而未用，或已用而未用者，努力於保護開發，已未盡，而用者，利，以力推廣全面研究者，實施四者，達到全面，努力，必須：（一）民生（二）「農業政策」（三）民政「農政」（四）民政「農業」，並須遵照其發展與安定，一切政治的中心，在農業，農民，農村，農政，自以爲國本農村社會文明，以爲保全之道，使農民安樂，農村繁榮，乃是以憲政實行，亦即國家經濟的基礎穩定。

總之，農村文明，一根本基於農村經濟，自治的「健全農政」，切實施行，以求一切設施，農政機構，「農業政策」的健全，「農民」政策的健全，則「農業」的發展，庶幾農業生產，民生，減輕負擔，普及教育，增進利益，實現憲政的重心，也就是說，憲政之前，先求農政的健全，提供參攷，因以微見所及，而爲農政的檢討。

# 七七血跡未乾
# 對日不應忽視
## 密勒氏評論報之呼籲

【本報特訊】上海六日外息：密勒氏評論週報頃爲文向中國政府當局及民衆呼籲，注視日本情勢，該文內稱：最近日本方面來訊殊爲不良，種種陰謀被揭發，顯示盟國在戰場上以重大犧牲擊敗之日本，正在政治及經濟方面再起，惟吾人觀此種日本現勢，對中國特爲危險，目前日本之工業迅速回復至戰前水準，而政治方面亦相當安定。反之，中國工業正在可悲之處境，而共匪之擾亂，正使中國之財力與實力均告損耗，而中國言論界方面似未明悉此種情勢之嚴重，實令人遺憾。中國各報之微妙與緊急，距今不過十年，七七事變，即可證實此種態度，以「孔子學說與基督精神，訓人以一『愛』」，惟犧牲一國利益而恕敵，實爲不智。

## 選舉訴訟
# 起算期間

【南京六日中央社電】選舉總所頃准四川高等法院第二分院院長歐陽亮電請核示國代選舉訴訟計算起訴期間，應否扣除其在途程期一案，經轉函司法院解釋，茲准該院函復，經統一解釋法令會議議決，依國代選舉罷免法第八條提起訴訟之期間，不在院所在地居住者，計算各該案所定期間，准用民事訴訟法第一百六十二條之規定，應扣除其在途之期間。

# 法總統拒絕工會要求
# 七處城市發生戰鬥
## 機械化軍隊開入馬賽港
## 南部陷入實際內戰情勢

【巴黎五日中央社合衆電】法國南部至少有城市七處已爆發近似內戰之鬥爭，政府由非洲調來機械化軍隊一萬人，進入工潮澎湃之馬賽港，已能控制馬賽市。罷工工人會一度佔據阿爾與聖德田，復被驅散。渠等在馬賽之同樣企圖，則被坦克車與軍隊所壓服。亞威農城之警察僅賴催淚瓦斯始獲驅退來犯之數千暴民。貝稜亞那邦柏平雲各地，亦發生戰鬥，尼斯則已陷孤立。法軍正在南部救平已成事實之叛亂時，法國總工會各共產領袖，會往謁阿里奧爾總統，要求其協助取消國民大會已通過之反罷工法案。徐滿總理告新聞記者稱：總統已拒絕從中干預，同時法參議院已率先起而對付共產黨之強硬反對，通過政府之激烈反罷工法案，法案尚未完成手續成爲法律之前，會議即已將之付印。按阿爾方面在馬賽西北四十英里處，因新暴動威脅尚隱存在也。聖德田位於馬賽北面一百五十英里，三條鐵路交叉點。

【巴黎六日中央社合衆電】法參院頃最後通過總理徐滿所提關於授權政府以對付使法國南部陷入難境之實際內戰情勢，採取有力行動之方案。美大使【巴黎六日中央社合衆電】馬卿顧問杜勒斯，會與法總理徐滿舉行商談。與發言人謂：倫敦所傳杜氏擬與戴高樂會晤，一點不確，但此消息已經戴高樂總部證實，杜氏本人則拒絕評論。

## 德奧問題難決
## 蘇美外長私宴

【倫敦五日中央社專電】莫洛托夫今日邀請馬歇爾，至蘇大使館共進午餐，自十一月廿五日四外長會議開幕後，此爲二大政治家首次之私人會晤。外交界人士對馬莫二氏私宴，至爲重視，有若干觀察家甚至認爲今日之此項晤談，對四外長會議之成敗有重大之關係，僉信馬歇爾不致錯過時機，而不與莫洛托夫作重要之商討；但無人敢預言馬歇爾此次是否能解決若干因美蘇在四外長會議中抱相反之意見而發生之主要難題。

給予者少，但又未明白少給百分之十爲何物，良以蘇早已佔領。貝文衆取許多與東部工廠，此爲西方盟國及奧政府之物業而非德產。追後莫洛托夫發出一聲明謂：蘇代表團並無新鮮提案，因此四外長同意不繼續討論與和約，轉而依議程在下一日會議談德經濟原則。

【倫敦五日中央社電】美國務卿馬歇爾，頃要求外長會議立即處理德國基本問題，俾結束目前德國之分裂狀態。渠稱：余建議吾人應放棄該論吾人對德國中央政府之願望，而應採取各代表團對德和約所存之真正計劃爲何？參加外長會議之各國是否準備建立一種環境，令德國人之經濟與政治統一得以實現？吾人實成儘早成立一臨時政府，然吾人認爲如僅謂成立德國中央政府，即以爲可補救德財之分裂情形，則對盟國安全及世界和平均有危險，並將引導德國誤入歧途，美國希望德國成立一真正政府，而非虛有其表之政府。

## 爭奧資產
## 爭持不決

【倫敦六日英新聞處電】昨星期四日之外長會議，全部爲討論奧國德財產問題，會議結束並無所獲，三西方國俱表失望。其時貝文充任主席，渠與馬歇爾努力調取得莫洛托夫之明確答復，但莫氏屢屢申言蘇聯願依據波茨坦協定，四強數月爭辯尚未解決德財產之定義，蘇刻下宣布不接納法之折衷建議，然蘇有何建議，貝正要求何在？莫氏迄無明白表示，只謂法提案對蘇

## 會議產生
## 不良結果

【倫敦五日中央社合衆電】馬歇爾之僚屬，雖竭力取消共和黨議員杜勒斯訪法之官方色彩，然出席外長會議之其多美國代表，僉認爲會議早已產生不良結果。其理由爲：（一）馬歇爾及若干重要顧問，已準備今午在蘇聯大使館與莫洛托夫舉行秘密聚餐。（二）馬歇爾已準備在渠所認爲德國問題之關鍵上，向外長會議提出簡短而嚴峻之聲明，將重申其在莫斯科會議時之理論，即德國之經濟及政治統一乃四強協議之第一步及最重要步驟。馬氏急欲聽取日前莫洛托夫對此項問題之見解，若莫氏仍玩弄美代表所謂之「老花樣」，則馬氏或將及早決定，不必再繼續會議。

## 蘇人民購買狂
## 銀行發生擠兌
### 羅維特謂非經濟崩潰

【華盛頓五日中央社專電】美代理國務卿羅維特，今在國會中正式報告蘇聯搶購狂之詳情，渠並警告稱：此種情勢並非表示蘇聯經濟制度之崩潰。羅氏今並在參院撥款委員會稱：美駐蘇大使館對國務院請其再度報道傳聞之蘇聯經濟危機事，已予答復。據報道蘇聯購買者搶購多項貨物，但渠等注意力係集中於耐久及能貯存之貨物，如皮衣及乾貨。刻莫斯科內部之若干商店，以裝修更有若干商店暫停業，以「盤存」之名而停業。各商店續營業，直至此時，羅維特復解釋稱：蘇聯此事並不表示經濟上已落在低點，且無任何緊急問題，係美國之報道，而購買狂之產生，係因對錯誤之傳聞，蘇聯人民紛紛提款，並規定每人每日之提款限量，加以諸實事，蘇聯當局尚未對此表示任何反響。

## 美衆院完成
## 援外案辯論

【華盛頓五日中央社專電】美衆院今下午完成對五億九千萬緊急援外貸款法案之一般辯論，俟八日各項修正案提出後，再付討論。今日有十餘名議員（多爲共和黨者）在議席半空之時，至某時僅有不足五十名議員之議會中發表贊成或反對此議案之演說，最後通過於下週中提出此案之各項修正案。

## 日出入口
## 貿易統計

【東京五日中央社專電】盟總對外貿易組今宣佈：日本恢復私人對外貿易後之最初三個月內，售與外商之出口物品，總值美金一千一百六十萬零三千元。同時期內共簽定進口合同，總額共值美金一千一百卅萬餘元。種類千七百六十九種。最大宗之出口爲機器及化學品，計值美金六百四十萬元以上。日本購糧食皮貨及物品之合同，共值美金三百四十萬元以上，紡織品總值近兩百萬，其中大部係政府經手者。

## 緬中共黨
## 奪取政權

【仰光五日美聯社電】緬甸官方五日發表聲明稱：緬甸共黨已在緬甸中部奪取政權，並於東瓜、平壩及美先三區另設政府。任現經派出大隊武裝警察，以應付。此對於總理德欽政府之新威脅，叛變區域位於瓦城之南部，仰光之北。政府各部長黎日舉行秘密會議，擬定計劃，以應付共黨最近之行動。一般認爲此事之企圖獨立，之嚴重云。

## 羅維特責蘇聯
## 煽動法義工潮

【華盛頓五日中央社專電】美代理國務卿羅維特，今猛烈指責蘇聯煽動法義兩國共產黨領導下之罷工，且指責克里姆林宮有意計劃此種行動，以使與國會同時討論緊急援歐辦法及馬歇爾計劃之行動同時發生。渠稱：共產黨所領導之法義國內之罷工，係蘇聯外交政策擴張之證明。羅氏在參議院撥款委員會議討論五億九千七百萬美元緊急援歐法案時，批准正式指責蘇聯煽動法義兩國之集體罷工與暴動，並稱蘇聯此項行動故意使其與倫敦外長會議同時發生。

## 荷印談判
## 在美艦舉行

【巴達維亞六日中央社合衆電】今日下午荷印及印尼代表於美運輸艦倫維爾號舉行第一次非正式會談，此雖爲富有意義之荷印及印尼代表第一次接觸，及爲荷印代表與登堡及印尼總理沙力佛定之第一次會晤，但聯合國調委會聯合秘書處仍阻止記者登艦，井未說明任何理由。第一次正式會議定八日舉行，自七月廿一日開始警備行動以來，印尼總理來荷方控制地區尚爲首次。

## 聖地局面惡化
## 土支持阿剌伯

【倫敦六日英國新聞處廣播】巴力斯坦電訊：特拉夫至雅法一帶地方，騷亂未已，特拉夫城附近有三猶太村落被焚，太人屋宇被炸，結果猶太人二人斃命，一人受傷。四日猶太人組織哈拉中被炸，鄉阿拉伯人已被拘捕。自去四日以來，猶太人二十名以上受傷，阿拉伯人三十名以上斃命。

【安哥拉五日中央社專電】土耳其對巴力斯坦問題，素支持阿剌伯人，而反對猶太人，目前更表現其絕對支持阿剌伯之態度。土耳其無黨派之大報（共和報）著論稱：每一民族均自然而然慣生恨外人創立國家於其領土之內，阿剌伯人反抗猶太人，猶太人獲得五十萬立足地，目前以上猶太人之計劃，乃移殖猶太人於阿剌伯之土地，故規模之大，未有至此者，而來源不絕，彼等戰爭之目的在擴張，故將來之勢，必使猶太人位於統治之地位，阿剌伯人且以紛擾以應付，故阿剌伯人之反抗，自有其理由。

## 遠東經濟會議
## 昨日下午閉幕
### 下屆會議在印舉行

【碧瑤六日中央社專電】遠東經委會今午下午五時結束其此屆會議，並決定於一九四八年五月十五日以前在印度召開第三屆會議。此屆會議通過將向經社理事會提出建議，召開第三屆會議一事，就該委會臨時會址問題，至第三屆會議中決定，此即上海表示在會址未確定前之臨時辦事處，委會之臨時辦事處設於上海。

【碧瑤五日中央社專電】遠東經委會今日以十四票對一票通過儘早成立一專家工作小組，並授權該小組擬訂有關經濟發展及各國所提出之各項計劃。第一委會已完成其工作，國際勞工局代表已採取行動以促進亞洲各國經濟之獨立發展，並在各國國境內及提出之兩項建議，經濟委會頃就法案一致通過。

## 裝運賠償物資
## 招商局派輪赴日
### 同時載華僑一批返國

【東京六日中央社專電】中央社記者今晨獲悉日本初步提前賠償我國之第一次船運物資，可望於本年底以前運抵上海。該批還運賠償品，計包括工作母機四百件、冶鍊配備七百件，共約三千噸，其中有三百件已堆於橫須賀港內，現已裝箱，但尚有四百件未編號。同時我國招商局已派船二艘前來裝運，可望於十二月廿日與廿五日兩日先後駛抵橫須賀。我駐盟軍總部賠償技術顧問委員會代表吳半農博士告中央社記者稱：日本初步賠償我國物資之第一批計四萬五千噸，需時四個月或五個月始可運畢。吳氏稱：如派遣自由輪來此，則可以加快運輸速度。

【東京六日中央社專電】我國之機器裝運日本賠償物資返國之船隻，在同時將自願返國之我僑胞同運回國。惟欲乘船返國之華僑數目尚未經公佈。

## 日有賠償
## 電廠船塢物資

【東京六日中央社專電】日本另有一批賠償物資，我國需要者有電廠機器，船塢之完整設備，其他有起重機、浮塢、汽機、抽水機、電氣熔爐，若干鍋爐、精確儀器。

## 日議員又毆鬥

【東京五日中央社電】日議會目前雖有議案七十件，正使首會之延期，自由黨議員對此反對，竟於六時原定會議中，本日下午一時召開，與反對黨首相吉田撤回懲罰議長松岡之議案。不信任投票，自由黨議員二人最近在議會中行投票時，自由黨會議遂告延期，至六時廿分始克開會，今晨自由黨擬

## 討論煤礦國營

【東京五日中央社電】日本屬一委員會，經過東亞及遠東經濟委員會議，通過所提各項方案，東京法案已由國會提出，列爲討論，並據（一）經濟委員會統計，（二）作爲國營煤礦生產之法案。

## 國際簡報

△美決定准許英國提借款，目的在使英國黃金存款，不致因購買美元而使用淨盡。

△珍珠港事變六週年紀念即屆，惟對此次事變之恐懼，仍復籠罩美人心頭。

△聯合國託管會通過我所提西薩摩亞人民自治案。

△美下令禁運軍火至中東各地。

△日本餐館將繼續停業一年。

△暹王下敕書，明春舉行衆院選舉。

△西貢自然日報及朝報二中文報紙，又遭封閉。

△我駐漢城總領事劉馭萬，被任命爲我出席朝鮮委員會之代表。

△我出席聯合國教科文組織會議首席代表杭立武昨抵紐約。

△美駐大連總領事貝寧霍夫將調職。

△（三）美國提出遠東經濟委會與國際貿易組織合作以擴展遠東及亞洲各國之對外貿易案。（四）遠東經濟委會秘書處所提亞洲遠東國家，員正從事經濟發展工作之人員相互工作週期合商案。上列各議案俱經委會多數通過，蘇聯自始至終均告棄權。

△穀物國家及聯合國糧食農業組織抑低穀物出口價目案。

## 本市河面客艇
# 集中管理
### 一律灣泊東堤黃沙兩區
### 訂定辦法明年元旦實行

【專訊】市警察局爲整理本市河面客艇，以期達到水上治安整飭之實際情形，特擬訂第一、二兩期整理實施要點，呈奉市長核准施行，如下：第一期：將該項要點錄如下：（一）本市河面有沙艇、客艇整理要點，曲江艇共六百九十四艘，散集各處，律集中管理，劃撥東堤黃沙兩區爲一實施集中灣泊各處。（二）不准灣泊該類客艇一四，除指定東堤二、六、一九、三五、二七等號碼頭三、二、二五、二、七、一九、六個碼頭爲市東客艇

（五）客艇之管理及檢查，依照旅店營業取締規則辦理之（六）戶口檢查本辦法，執行至十二月五日起要點：第二期實施：本市客艇調理面有四杜大廳（一）本市河面七十八艘在內（一）洋舨百七十艘，以分別停泊沿岸各碼頭爲原則（二）每碼頭得相連過海碼頭泊二十艘，芳村河南橫等處碼頭，得灣泊（三）實際需予指定碼頭加泊。得客艇因運輸更他移往，不經指定，不得隨便碼頭變更他。

## 博羅縣參議員
## 原是殺人兇手
### 匿居河南昨被拘訊辦

【專訊】博羅縣參議員張建鈞（四十九歲），博羅縣和平四頭村人，有兄弟三人，民卅三年七月時任第七戰區游擊大隊副，於是年十二月，因與其兄弟爭奪家產，將其三弟建滿行兇傷斃，詞稱不慎，向其勒索，當時之打手重傷斃命，縣府第四區專員公署已呈報，建鈞歸案究辦，請通緝，利後獲選參議員，張則利用金錢設福中，龍西一在河南廠稱布，最近共二，乃向南區憲兵隊居上址報告，解按址將共拿獲，移送海幢分局轉總局訊辦。（社）

△局定（五）在珠江分局應負責整理河面劃分若干地區，分別指定員警主持整理。（六）本要點定卅七年一月一日開始執行，至一月底止完成。（閩）

## 天盛金舖
## 昨被查封

【專訊】警局前在上九路廿二號天盛金舖，搜獲黃金並將店伴劉美新紗及婦人趙氏等各物，帶返市金融辦事處，稱實（六）晨八時，即派警察長等同該管分局前往查封，勒令停業，並（達）。

## 穗江線輪渡
## 今開始聯航

【中央社訊】交通部廣州航政局以河道靖，爲維護旅客安全，督促各聯合航行線，定期開班，將廣州三埠線及廣州梧州線

## 土地糾紛調處會
## 全部委員聘定
### 土地糾紛案可請調處

【專訊】土地糾紛仲裁委員會，原依據收復區土地權利清理辦法之規定設立，現因土地登記期限已滿，所有土地清理事宜，依法辦理完竣，令飭該會結束工作，市政府並已將各案移交處理。停止土地糾紛見局長，委員長紀，市地政局長（陳）、法院院長等爲委員，任秘書彭演謨，兩廣監察使署主任秘書，地方法院院長馬桃，律師公會（代表）員樹芬，張仲新等爲委員，並於昨（三）日舉行會議，仲裁會結束，討論調處委員會前後工作人員，當事人向仲裁會聲請之土地糾紛案件，而未裁定者，可向調處委員會聲請調處。（假）

## 澳當局放縱粵米出口
## 宋主席約晤葡領事
### 勸澳政府勿作此不友誼行爲

【本市訊】廣州行轅接獲報告，在最近期內，由中山等縣運澳門出口，赴新加坡等處之米達三萬餘包，宋主任聞訊，于此類不法奸商，極爲震怒，昨（六）日約晤葡領事麥嘉齡，囑其勸告澳門方面，米粮出口，並告以廣東原爲缺米省份，經本夏水災，缺粮更甚，政府正在向各省搬購接濟，葡方諒必能瞭解此種急需情形，防止此項作爲，以示我政府嚴厲緝私之決心，不致再有此項不友誼之放縱措置云。

## 私運炸藥百餘斤
## 阮明景被拘起訴

【曲江六日專電】二區專署諜報隊在本市楼布街一號住戶內，破獲一私運炸藥案，當場拘獲人犯阮明景一名，搜獲黃色炸藥一百二十斤，阮明景一併將案移交法院辦理，井經直認不諱，提起公訴。

## 鄧蕙芳
## 競選監委
### 呼聲甚高

【本市訊】監委選舉，日前已準備於本月內投票，各候選人已達最高階段，女候選人鄧蕙芳氏之呼聲頗高，以余徐等人較有希望，據中國婦女方面，鄧氏在黨部多年，呼聲至爲熱烈，中學校長李佩鳴氏前曾代表人民參政，以其國民大會代表候選人某種問題未能選出，現已競選監委。

江門線輪渡，經已開始實行，昨（六）日召集江門線輪渡聯航在該局商討，由局長主持，到會者有輪渡公會及輪渡代表，防止該線輪渡發生糾紛，決議由（七）日開始聯航，並定由廣州開航時間爲下午四時。

## 文錦渡事件尾聲
## 張添祥案解決
### 港府賠償萬元

【香港訊】中英邊界文錦渡英駐軍，於去年十二月三日越界槍殺寶安縣深圳鎮西鄉民張添祥一案，死者母親要求港府賠償，向港方面交涉，直至最近已由港府自願賠償港幣一萬元，並已獲得死者之母蔡氏接受。

## 省黨部學聯會
## 昨招待監理事

【中國國民黨廣東省黨部學生社訊】六日下午三時，廣東省黨部昨假本市體育學堂招待學聯監理事會，到會監理事二十餘人，由余主任委員俊賢主席，致詞勉勵，並由各地代表報告會務，共有意見建議，副主任委員黃公任，學聯監事長傅克強等均有演講，各界協助，並加緊組織聯合工作，以促進學生運動之發展云。

## 溺斃伕力
## 屍體撈獲
### 西濠口鬥毆案

【專訊】四日晚九時，長堤西濠口一帶河南和合堂廿三分部伕力與碼頭苦力發生之大鬥毆，伕力龍（五）被打落河，杳無蹤跡。其家屬僱請撈屍艇八隻，打撈時已八日，用魚網撈獲，其屍首頭部破碎，將其屍體送往殮葬，以竹杆將屍首撐上河面，用小艇撈起。

## 民主政治進德會
### 明日開籌備會議

【中央社訊】民主政治進德會籌備會，定於明（八）日上午九時假座市商會召開，各項計劃討論，（一）大會會員資格，（二）組織章程，（三）會議地點等，（四）決定事項。（五）經費問題等。（六）如何籌措，並推選監事人員。

## 清稅運動
### 旨在裕庫

【專訊】市稅捐處爲推行本年度清稅運動，定本月十六日起一方面清理積欠稅捐，集中人力，徹底清理，以裕庫收。

本市各校入會（一）健全本身組織，（二）發動各校加強聯系，（三）從速確定會址，（四）各校學生會應負責推動。（五）隨時指示工作方針，聯絡各理監事作合理之開展，以期工作始能達到。

## 兩優伶婚變案
## 法院昨晨初審
### 被告提反訴請解除婚姻關係

【專訊】地方法院受理民事大案，名伶陶醒非，控告英國籍妻子（女花旦）廖秀琪，告其遺棄，要求法院判決，並請求給付膽養費，昨（六）日晨開庭公開審理，被告否認原告所訴，並提出反訴，請求判決離婚。

## 黃埔支線
## 輕便快車
### 減收票價

【中央社訊】粵漢鐵路黃埔支線開行輕便快車，旅客負擔稍重，爲減輕負擔，自即日起減收票價，東山至黃埔票價改爲二萬二千元，以廣招徠。

【自強社訊】粵漢鐵路黃埔支線，今日起更改時間如下：第一次早上七時五十分由東山開，八時廿分抵黃埔，第二次上午十時四十分由黃埔開，十一時十分到東山，第三次下午一時四十五分由東山開，二時十五分由黃埔開，四時四十分到東山。

## 輸出入分會明開
## 進口商審查會議

【專訊】本市進口商登記期限，一再展限至本月十日止，共計登記商號六百三十二家，工廠登記共三百九十八家。又訊：輸出入分會定明（八）日下午召開進口商審查會議，討論有關登記各項問題。

## 上海霍亂
## 業已消除

【中央社訊】廣州海港檢疫所以上海霍亂流行，業已消除，即日起取消，所有往來上海旅客，毋須防疫，乘搭機船限制辦法一律取消。

## 高要古端鄉民
## 反對提高經費

【高要專訊】高要古端鄉公所征收自治經費，物價漲後，入不敷支，將各店認繳一律按照物價指數徵收，鄉民反對。

## 越社今雅集
### 紀念陸放翁

【專訊】本市詩社越社，定今（七）日午刊金石名流雅集，紀念陸放翁誕辰，按越社爲民國元年以前老詩人所組，記者在場等詩人陸放翁之日，因爲愛國詩人，是次集會，改在九曜坊舉行。

【亞洲社訊】穗市民國元年以前老記者，宋江孔殷，四十餘人，一曾參加辛亥革命之老報人，該社同人等組織聯誼，以促進同業聯繫，並決定於日內舉行第一次會議。

## 從化槍決
## 駐軍三匪

【從化專訊】本縣駐軍九四七部，四日於本縣縣府前，將匪首郭大奸，及以匪徒長鄧谷芹等三名槍決。

## 番禺南亭鄉
# 發生謀殺案
### 宋次堯被暴徒擊斃

【番禺訊】本月四日上午九時許，番禺南亭鄉宋氏紳耆宋次堯與其十四歲之幼女同行，途經該鄉茶園附近，突有暴徒數人持槍向其射擊，宋次堯當即斃命，其女亦受傷。該鄉宋族人多，公所將案情報告縣政府，宋族人士稱：宋氏家族已請求縣府嚴緝兇手，政府當局已派員前往查驗。

## 各縣大選結果

### 紫金

【紫金四日電】紫金縣國大選舉結果，張佩文得票最多，當選，黃木翔得二萬八千三百餘票，鍾覺民得五千五百廿九票。

### 樂昌

【樂昌電】樂昌分社訊，本縣國大代表選舉結果，薛祥得三萬二千二百五十二票，當選。

### 開建

【開建社訊】開建縣國大代表選舉結果，以現任縣參議會議長侯文威得票最多當選，黃浦榕、鄧汝崧、杰爲候補。

### 連縣

【青年社訊】連縣國民大會代表選舉結果，八三七票，當選，唐誠得一三一二二票，四三九票，廖驤得一四二二票，魯光得二二票。林得中得一〇票。

### 潮安

【青年社訊】潮安國大代表選舉結果，區域選舉以沈哲連得一〇一〇九票，當選爲代表，李應得一〇〇〇六票。

### 靈山選舉糾紛

【華南社訊】靈山縣國大代表此次選舉，起地方人士不滿，其中有受威脅，選民不敢從旁看票，選舉主持者違法行動，各界現已紛紛電請嚴辦主持選舉違法者，井請

### 台山選舉續訊

【中央社訊】台山縣國大代表選舉結果，除陳劍如已發表外，區域當選代表王定謙得票四二九四二張，鶴年得票六九三二張，會李德軒得票三四四三張，八張，五九張，公會九三張，幼卿得票一八六八張，林陵得四九張，會中醫師公會得票三六張，徐公會余伯駒得票二一張，六張，張丘照文得票一二張，六漁會林政楷得票一五張，五五八張，宋克勳得票一二張，朱婦女會李冰懷得票一八張。

## 社會處舉辦
## 社會保險

【自強社訊】省社會處爲謀勞工福利，擬舉辦社會保險事業，業已呈請社會部撥基金一億元，另撥五千萬元，初步擬辦健康保險。

## 海員總區黨部
### 組織範圍擴大

【本市訊】國民黨中華海員廣州區黨部，昨（六）日報稱：中國海員特別黨部，現已改稱爲中華海員廣州區黨部，此次奉令改組，各區黨部記長人員編制仍舊，惟範圍擴大，海員黨員部份外，并包括杭業界工商人員，均須加入本區黨部云。

【本市訊】杭業海員黨部，昨令改稱廣州區特別黨部，據該部稱：該犯實施死刑，即於街口處決槍斃，以昭炯戒。

【專訊】匪兵鄧炘常等三名，均係清遠縣人，該犯實犯國法，擾亂地方治安，搶劫行水，屢訊不諱，依法執行，已奉令准予核定，經終身死刑，各處於是日正午十二時，由部將該犯鄧炘等三名，驗明正身，先在街口遊行示衆後，即押赴該墟魚欄尾極頭荒地執行槍決，以昭炯戒。

## 杜梅和談
### 省行業務

【本市訊】省銀行

## 新大利機帆到港
# 搜獲黃金三千兩

【西聯社訊】前（五）日下午三時許，香港海關緝私隊派員在新大利號機帆船尾，搜獲黃金三千兩，另有金條及金片六包，已交左近之夾板內搜出。

## 曲江派員
## 督征田賦

【曲江六日專電】曲縣府昨派員分赴各鄉鎮督征。

## 穗市點滴

△本市公共汽車之華南公司，期滿後由委託，正由公用局籌辦中。

△本市廣九鐵路局，以交通堵塞，將開辦快車，修理長堤等路。

△社會部韶關辦事處長李賓，會同省社會處辦理廣州、南雄、曲江等地區社會福利事業。

△本省省黨部爲加強黨務工作，將召開各縣市黨部書記長會議，各級地方黨部視察員，訓練結業同學，將於一週後返省任職。

△交通部長俞大維，昨（六）日巡視電信局、郵政局、內河航運局、鐵路局，定今（七）日乘機赴港。

△中國旅行社主辦之廣九路三三〇號專車，明日返京。

△湖南省議會議長趙恒惕，偕同省黨部要員乘車來穗。

△總經理杜梅和，昨對記者稱：省行分行業務計劃，因時間短促，現仍在研究中，渠對如何取締匪幣，謂此事非地方性問題，甚多類似以黑市匯價較官價爲高之故，最後記者叩以省行港分行日前被騙去港幣十萬案，宋主席名近有無新線索發現，杜氏笑謂：尚在偵察中。

# 廣東無線電專門學校同學聚餐啓事

茲定於十二月七日十九時在新陶芳聚家舉行同學聯歡聚餐，希各同學踴躍參加，并請先用電話通知田舜耕同學登記（電話號碼一零一五二）

# 嶺東高級科學裁剪傳習所三十三期招生

留英裁剪專家卜珍主辦　教局立案

1．開學日期：十二月十五號　2．報名即日起　3．詳章任索　4．從未學過裁剪者保證一月畢業，畢業後介紹職業　5．裁剪大全最新版每本十二萬元　6．所址廣仁路二十五號

所長　卜珍

# 律師沈衡業受任河南洪德路第一九四號永祥金舖暨司理黃洪君常年法律顧問

如有侵害其營業信譽及一切法益者，本律師當依法負保障之責

事務所：中華北路六十三號二樓

# 鄧冠雄律師代馮永興堂置業聲明

據稱本堂憑中買受朱同義所有坐落本市將軍東第五號（原日自編六十四號）門牌屋業乙間所有上蓋連地四圍墻壁門欄間格電燈水喉水廁浴室等一概俱全，四至面積照登記圖為準，經交定立帖訂期本月十四日立契交易，請代為聲明，對于上開屋業如有債權債務或共有關係及一切轇轕未清，限于期前與賣主理妥，一經交易概與本堂無涉等情，除標貼及通告外合代聲明如右

事務所太平南路八十一號四樓　電話一七二三五

# 鄧華卿律師（代）李禮和堂買受禾田吉地聲明

據稱「本堂憑中買受張治本堂自置坐落廣州市沙河田心鄉火車路邊禾田大小共四坵，另吉地三小段，經雙方訂明田地合計丈量清楚經交定立帖準期國曆本年十二月十九日立契交易，無論何人如對上開田地有主張權利或任何轇轕者，務希於交易期前與賣主理妥，與本堂無涉，請代為登報及標貼聲明」一查屬實情除代標貼聲明外合代登報聲明如右

事務所：惠愛西路八十六號　電話：一三七六二

# 律師夏楚章代莫慶業堂 莫榮 買受東華東路三〇五路舖業公告

據稱本人憑中買受莫於農自置坐落本市東華東路三〇五號舖業乙間，上蓋連地深闊四至均照登記圖為準，四圍墻壁樓梯門欄間格窗戶電燈水喉一概俱全，經交定立帖定期本年十二月十九日交易，如對上開業有物權債權關係或主張任何權利者，希於交易前以書面向貴律師提出聲明及向賣主莫於農理妥，否則一經交易概與買主無涉，請代登報標貼聲明等語合代公告如上

事務所漢民北路卅九號二樓　電話一二八三〇

# 鄧冠雄律師代林定坤買地聲明

據稱本人憑中買受許保潤堂許潤生許謝氏許秉璋許秉城許秉九許秉麟等所有坐落本市長壽分局帶河路與光里第十一號（原日興和里第十號）門牌吉地乙段，四至均照契證為準，經交定立帖訂期本月十五日立契交易，請代為聲明，對於上開屋業如有債權債務或共有關係及一切轇轕未清，限於期前與賣主理妥，一經交易概與本人無涉等情，除標貼及通告外合代聲明如右

事務所太平南路八十一號四樓　電話一七二三五

# 陳行健律師代黃廣安君遺失印鑑紅契聲明

據稱「本人置有屋業兩間分別坐落本市警察黃沙分局轄內十三市新街門牌第八號及警察陳塘分局轄內十三市新街一間之第五號，現以上開屋業原用登記印鑑及紅白契均因事變時在南洋遺失，除依法向市地政局補辦登記外，請代登報聲明」一等語前來合代聲明如上

事務所：廣州長堤大馬路一八三號二樓　電話：一〇八三四

# 律師陳夏馮寶璘代宏業堂置業公告

據稱「本堂憑中買受易合和堂前向郭裔昌買入坐落本市長壽分局西來東三十三號吉屋一間上蓋連地一切附屬物俱全深活照權利狀圖測經立帖交定訂期本月十七日交易，如有典按轇轕及其他業權爭執，希于交易前與賣主理妥，一經交易概與買主無涉，請代登報標貼聲明」一等語除標貼該門首外合代公告如右

陳馮律師事務所　寶源路一三二號一五六號二樓

# 律師陳泰來代梁潔持買屋通告

據稱本人憑中與黎鑠權買受其前與黎銘伯向其上手吳賢裕及再上手沈朝陸輾轉買得自置屋業一間坐落廣州市陳塘分局段內懷遠驛懷遠橫街第一號門牌，四至均照上手登記圖則為準，所有上蓋連地四圍牆壁門楣窗戶裝修間格磚瓦木石銅鐵電燈連綫一蓋俱全，業經交定立帖訂期本年國曆十二月十二日立契交易，如對該屋有業權共有經界債務以及一切華洋轇轕未清者，務於交易期前與賣主理妥，一經交易概與本人無涉，請代通告等情除標貼外合代通告如上

本律師事務所一德西路四七五號三樓　電話：一五〇二二號

# 律師李國士代愼安堂聲明滅失上手契證及抵押登記

據委稱本堂買受周立德堂周瑞前買自易永昌堂原有坐落本市逢源分局轄內寶善一巷一號（原稱寶善一巷一號）破爛吉屋一間該上手易永昌管業契證印鑑久經滅失又易永昌曾將該屋抵押與招拔群該正副約及抵押登記證印鑑等亦經遺失除呈地政局并具保證將上開原管業契證印鑑等全部予以廢棄及移轉登記外請為聲明作廢等語所稱經過係屬實情合為刊報如上

事務所：惠福東路惠新西街五號　電話：一一八九一號

# 徐煥 陳炳瀚 律師代濂泉汽水廠經理周文山聲明 顆友退股

據稱濂泉汽水廠原日股東戴偉戴紹周桂秀戴有傳戴振仕戴新鏡等君已於本年十二月一日與本廠簽訂退股書據結算清楚並約定圖後本廠盈虧及退股顆友一切對外法律行為均雙方各自負責特代各股東委請登報聲明等語特為啓事如上

律師事務所廣州文德路二十九號二樓　電話：一六二三三；一七四三二　電報掛號：六二二三號

# 律師陳夏代李寶蓮買屋公告

按轇轕及業權爭執希于交易前與賣主理妥一經交易概與買主無涉請代標貼及登報聲明一等語除標貼外合代公告如右

據稱：「本人憑中買受李惠華（前向杜恭勵買入）吉屋一間坐落本市長壽分局荷溪通津西原日建龍西街門牌二十三號上蓋連地一切間格及附屬物俱全深活照登記圖證經立帖交定訂期本月　日交易如有典」

事務所：寶源路一三二號

# 梁啓勳律師代生源號再催業主黃澤豐堂收租公告

據稱：「本號向黃澤豐堂租到坐落本市小北路門牌第五號舖屋一間開設傢私店由本年四月份起因涉訟關係屋價迄未見收租現本案判決業經確定懇代再催請到收否則不負遲延之責」一等語合代催告如右

事務所惠愛東路九六號二樓　電話一二三二八

# 朱伯然律師代余頌和作收回暨受讓聲明

據稱本人有自置舖房一間坐落本市德政中路高華里第九號門牌出租與曹強承租為開設文蘭旅店之用茲已訂立合約由承租人曹強定於本年十二月廿五日以前將舖房交回收管並將加添之間格髹裝置以及家私讓與本人受讓如有對文蘭旅店或曹強尚有未清轇轕或權利主張者請速於上開期前向文蘭旅店或曹強理妥一概不能妨及本人權益請代聲明等語據此除代標貼外合代登報聲明如上

事務所惠愛西路十二號之四二樓　電話一〇〇五一

# 律師葉仲暉代何誠買受大維新電船公告

據稱「本人憑中買受祥泰船務行黎樂榮自置大維新名稱電船乙艘總噸三一．五四噸請身長闊丈尺容量吃水等依船舶所有權證件為準經交定立帖訂期本年國曆十二月十五日立契交易如有物權債權或租賃等法律上關係請於期前速向賣主黎樂榮理妥一經交易概與本人無涉請代聲明」等語合代公告如右

事務所逢源路實源中約三十四號　電話：一五七七八

# 律師鄺和歡代樊勤開催告崔永良堂換發批部

據稱憑中何錫保介紹向崔永良堂崔啓良批耕中山縣九區大澳沙田計崔家圍十六頃火燒圍五頃租期八年經交與按批穀二萬斤約明在本月十二以前繳交按批穀九千斤換發批部立有收據為憑屢經約期均未發行茲特委託貴律師代為催告再請於本月九日至十一日攜同契證到貴事務所妥辦收穀換批事宜勿再延誤等情除去函外合代登報催告如右

事務所：廣大路一巷錄園　電話一七四二五


# 肚痛白帶治愈獲孕

妹前因肚痛急作流白黃液幸延維新南路一一五號李志文女大醫師（近海珠橋）治理當面痛止數天止流精神隨漸康復三個月後獲受孕闔家感激特鳴謝

中山石岐伍應滋叩

壓低售價　博取信用　欲強其身　勿失良機

# 維爾多麥精鱉魚肝油

一九四七年出廠

本品自犧牲十萬瓶廉價發售，社會名流，爭相採購，區區微意，愧未普及，故為答謝各界惠顧雅意，暫不加價，每瓶照舊售五萬元，并八折優待，期滿增價，購者請速，各埠代理同樣優待。

維爾多　按人體需要配合而成　能堅骨長肌促進發育

男女老幼四時可服

上海福納司藥物製煉所廣州辦事處地址長壽西路一三三號

（各埠藥房．均有代理）

內外全科

# 康靜佳女醫師

總所太平南路六十七號　電話一六六三七
分所十九甫路一二四號　電話一五八一九

婦科暗病　宮病（宮炎）　（子宮倒　月經疾病　主治）　理赤帶白帶　小便刺痛　傳染毒症　早老色衰

留醫所太平南路五十四號

診症時間　總所上午八時至四時　分所下午四時至五時

難孕婦女（特長）科學新法指導受孕

（設備）X光鏡　顯微鏡　紫光透熱療電器　專科診治婦女各症

利尿止痛　殺菌清毒

# 黃天甫梅林仙

主治男女　毒症斷尾

如不見效　原銀奉回　偽藥悞人　天誅地滅

藥性純良不傷身體主治男女傳染新久白濁白帶血淋梅毒　小便見血精管腫痛膀胱發炎及一切花柳化膿毒症不論新久殘頑屢服藥打針屢醫未愈之症均能根本治愈鼠尾永斷　△每瓶國幣六萬元　△藥經化驗註冊　△假冒必究　△代理處一德西路必安利十三行華惠十八南　惠愛路康德中法　梅海珠路南利國民第十市民康　仁濟路上九市紅梅昌漢民路老威民信惠愛路科學惠　各處均售

豐法老金輪河南洪德路天成　△佛山中法永祥

# 靈芝藥廠

復員週年紀念

# 十靈丹

止痛退熱◎安全快捷

十二月十六日起一連十一天不因金融動盪影響實行送到諸君滿意

# 大贈送

送到你笑　勿失良機

送例

買十靈丹十包　送卅七年精美日曆一個
買靈芝濟衆水一打　送卅七年精美日曆一個
買十靈油十瓶　送卅七年精美日曆一個
買靈芝發冷丸一打　送眞善止痛精二打
買眞善止痛精一打　送卅七年精美日曆一個
買靈芝補丸一打　送眞善止痛精一打
買十靈丹十包　送靈芝濟衆水一打
買眞善止痛精一打　送卅七年精美日曆一個

買十靈丹一百包　送眞善止痛精五打　又靈芝發冷丸半打　又靈芝濟衆水半打　又卅七年精美日曆一個
買靈芝濟衆水十打　送眞善止痛精六打　又靈芝發冷丸一打　又靈芝濟衆水半打　又卅七年精美日曆一個
買靈芝補丸一打　送眞善止痛精四打　又靈芝發冷丸半打　又靈芝濟衆水半打　又卅七年精美日曆一個

注意：惠顧一包均有贈送批發例外，贈送期內批發照定價八折

期內批發照定價算八折以酬惠顧

廣州太平路一一〇號電話一一二七一

# 一條生路

一條生路就像廣州位元堂推銷養陰丸重要標語凡吐血咯血之後常吐白痰虛久咳傷肺胸部翳痛屢醫罔效虛不受補凡此均足為內傷之起點本堂養陰丸救活沉危絕望之症不可數計此丸確實功能續命若以價值而論誠不止抵百萬金錢深願有患是症者安心信服必有無限生機

廣州市樂欄路位元

# 陳李濟

三百餘年古方正藥

蘇合丸　救急止痛
理中丸　理咳治痰
萬應油

良藥七十餘種各處均售詳細目錄承索即寄

老店廣州長堤北路十八號★總批發廣州十三行路七十二號

# 經濟

## 香米來源豐裕 昨續跌萬餘元

【專訊】新穀晚造豐收，尤以香米最大宗，產量豐，昨日東堤谷欄共到一百萬斤，西北江亦到卅餘萬斤，湘米卸卡拋放有三千餘包，糧雪谷存二萬餘包，共有米二千三百六十萬斤，方面限價於零售上市，源源新谷，且存四百萬斤，此巨額濟銷，市面銀根吃緊之際，米糧客欲購無力，批發成交上谷只四十五包，又一萬三千斤，谷二千二百七十二袋又四千七百卅七斤，數目不多，谷價上落甚微，並無甚改變，與前相仿，外間來途報後，靜運有利，新谷源源上市，供求飽和，民食日趨漲跌云。（商）

## 進口商登記辦法 市商會請求改善 輸委會分別答覆

【專訊】市商會前十一月六日向華南輸管分會函請改善登記辦法各點，（按：已誌十一月七日本報）經准答覆如下：（一）登記辦法規定，進口商應辦證件，如由市商會證明事實，及供給同業證明，並流弊難予應允……（二）進口商行納稅憑證，多由報關行代報……

## 出口結滙一半 辦法暫難實施

【本市訊】市商會前請政府獎勵華南特產手工製品出口，以培養國民經濟及國家外滙資源，昨經華南輸管分會代電接如下：……

## 海關驗貨後即發還許可證

【專訊】進口商請求……

## 本年度所利得稅 根據上年份核定

### 直稅局現正加緊催征

【專訊】市直接稅局現課征三十六年度所利得稅，以爲本年尚未終了，何以課征本年稅款，商民間生疑問……

## 銀根奇緊 日息高昂

【專訊】市場銀根連日復呈緊俏，昨日日息……最高竟達二萬二千元，在二萬元之間成交，較多云。

## 工廠配額如有作僞 輸管分會規定罰則

## 洋澀麪轉堅 新粗砂續跌

## 記稅鹽損失準備金 改爲征收百分之四

## 鹽斤押滙利息 過期加倍計算

【專訊】廣州鹽務分局奉兩廣鹽管局令，轉准兩廣區食鹽貨款銀團代電，略以：押滙款逾原定期限，過期利息，准中央銀行通知加倍計算。

## 出口市暢旺 八月新苧蔴

## 印花稅票辦法 仍照舊章辦理

## 豆子市 急流勇退

## 食油桐油 市勢堅挺

## 商店承頂店戶 注意有無欠稅

【本市訊】直接稅局通告各業，凡承頂商戶，應注意出頂者已否完繳各稅，如未完繳，由承頂人負責扣繳……

## 港紙

## 牛皮

楊德升君：請將尊址寄本報經濟版編輯部爲荷。編者。

# 各行商情表

下列物價法幣本位計算 十二月六日

### 穀米類

（糧市場成盆市價計）齊眉米中、洋粘米中、西粘米、絲苗米上、七擔種米上、新興白米上、淵早朴、大糯米中、桂花粘米、白殼谷、雪谷上、絲苗谷上

### 油麴類

士擔生油、新寧生油上、油頭生油、菜子油、桐油桶庄、士擔生甫、村生甫、大豆餅甫、東江茶甫按、月嘜田料

### 鹽類

（包稅計）

### 糖麪類

沙扒、大州、稔白、烏石上成、三丫（無貨）、榴花牌粗砂、舊五羊砂、中山片糖、順德箱片糖、雙麥美麵、旭日麵、兵船麵澀庄、又漢口庄

### 紗綢布疋

巨輪牌烟紙、新時代烟紙、新國民烟紙、土絲（兩計）、公記隆桂香紗、永大綢、十支紗、廿支新金城、廿支特金城、廿支正雙馬紗、廿支藍鳳、卅二支銀月、四十二支藍鳳

### 華洋雜貨

稿黑車綫、飛輪牌車綫、正扒嘜車綫、金雞皂、利樂皂、萬齡玉牙膏、周施牙膏、先施牙膏、18寸飛魚帕、八三雙手巾、三骨綫襪、二磅金錢水壺、二磅金龍水壺、三鷄綫針、三個火嘴油鐙

### 海產雜貨

漢口白果、北花菇、行草蒁頭、沙井新蠔、龍口絲、信豐瓜中、西云耳、湘蓮子上、北金菜、黑芝蔴、栗子、太平蝦、大章魚、排九魚上、外山鰵魚、淺君參

### 工業原料

上白花士令、黑桶花士令、月嘜皆打粉、海口櫚油、漢洲規膠、月石粒、欄牛油、火酒、百磅流化碱、硫化元青、三城牛漂粉、士叻片新貨、百磅食粉、紅凡、白凡、白石蠟、桃膠珠、硫酸、城木桶白蠟

### 燃料類

香港黃電油、亞加侖電油、亞加侖散水、美孚火水、美孚包油、美黑油渣

### 豆類

九龍菜黃上、新漢牛黃、勒流黃、漢口綠豆上、北江眉豆上、漢口烏豆、衡陽黃、石龍花青豆、北江紅豆新、西江竹豆新

### 火柴類

勝利牌、戰馬牌、如猴牌、游泳牌、三角牌

### 洋紙類

歐美書紙中磅、又60磅另稅、赤鷄皮每磅、歐洲新聞另稅、白雁紙拍、白打字紙拍、二號紙另稅、油臘紙上、玻璃紙拍七、烟仔紙餅庄

### 土紙類

福建玉扣、特號長樂、二號國安、龍南東庄新、南雄東庄、頭印貢尖、和平東庄上、貝嶺中包新料、三印貢信一、長江草紙四印、城口南扣大同、大坪京文新料、南雄玉扣、丁班重桶新上、南山京文建、榮字烟紙、太鼠字烟

# 本市私小定期舉行 千人操表演

## 並有國技等六種項目 十九日先舉行總預操

## 自憑費證 留學結件 生匯

## 擴充班額 高級會計校

## 珠海大學 映時事片

## 大學先修班設立辦法

## 中山大學經已核定 公費獎學金生名額

## 地理系擬赴虎門實測

## 金曾澄七秩壽辰 親友門人紛紛致祝

勉崇令德。共同期頤

## 台省中學 師資缺乏

## 童軍檢討會 積極籌備中

## 台山籃排球隊 今戰國體國民

### 昨日之戰仍一勝一負

## 法商近況

## 足球醞釀大戰 港福義隊 月底犯市

此間勁旅嚴陣以待

## 西洋拳 又多事

## 女學生論文賽 今日舉行

## 珠大訂定工讀辦法



# 囍 結婚啓事

楊水寶 劉少嬋 結婚啓事

我倆於國曆十二月七日在廣州結婚特此敬告諸親友

# 結婚啓事

我倆情投意合經得雙方家長同意於卅六年十二月三日在穗舉行結婚禮特此敬告諸親友

阮佩經 楊貴蘭 同啓

# 囍 結婚啓事

謹詹國曆十二月廿四日爲三弟澤良長妹慧賢在廣州沙面勝利大廈舉行結婚典禮特此敬告諸親友

梁威勳 同啓

# 嚴衛頤醫師

專醫肺病咳血心病內科

# X光

照驗肺心 腸胃內臟

特長人工氣胸手術紫外光電療機顯微鏡均備

時間九時至十二時二時至五時禮拜下午休息

醫所太平南路五十四號電話一六九三七

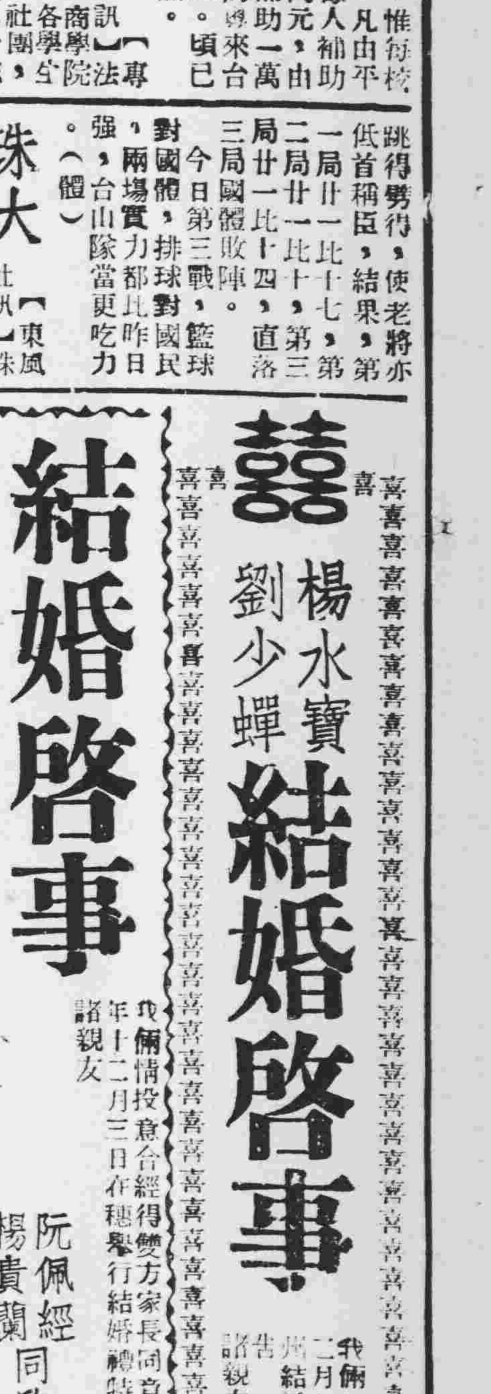

# 潘芳芬女醫師 人工受孕

儷婚十載。苦未開懷。蒙著名專醫不孕婦女之婦科老手

潘醫師精醫婦科。子宮月經暗病。毒症白帶。小便刺痛。

施用最新特效療法

壹索得男。眞聖手也。感恩登報恭頌。併爲無兒者介紹

潘芳芬婦科醫院：豐寧路四十五號（即太平戲院對面）

香港瑞義行區秀娟恭頌

# 承頂瓦窰聲明

# 遺失啓事

外特此登報聲明

粵海關扣押貨物憑單編號（A91042）除呈向粵海關當局補辦手續

馬紹賢啓

# 承受聲明

# 遺失聲明

# 東惠福路 大佛古寺慧開和尚回粵

專談因果命相與人解決憂疑指點進退眞非時下陳陳相因者可比也

介紹人 光孝寺常住僧仰來 海幢寺常住僧素仁

# 中醫 周達文專醫痛症

廣州醫務所大德路八十一號二樓（大德戲院附近）

四代秘方港十年經驗根治遠年

# 心氣腸胃 痛脹 翳嘔

# 「眼藥精」改用玻璃管新裝啓事

楊桐竹林，創製眼藥精，純取寶貴國藥，特用科學方法，製成眼藥水，再煉成精，故名曰眼藥精，功力勝過眼藥水百倍，統治眼症全科，風熱膠淚，起點起膜，藥到病除，風行中外，有口皆碑，今爲郵政運輸，携帶便利計，特自本年冬起，改用玻璃管新裝，輕便美觀，且可杜絕假冒，各界光顧，幸勿懷疑，認明管裝，庶免僞貨。

楊桐竹林 百草油 眼藥精 大藥行 廣州市杉木欄路

# 全科中醫 王俊民 廿年經驗 喉科 皮膚濕毒 瘡科

上午文明路二五九 電話一七五一〇

下午惠愛西一〇 電話一四三三九七

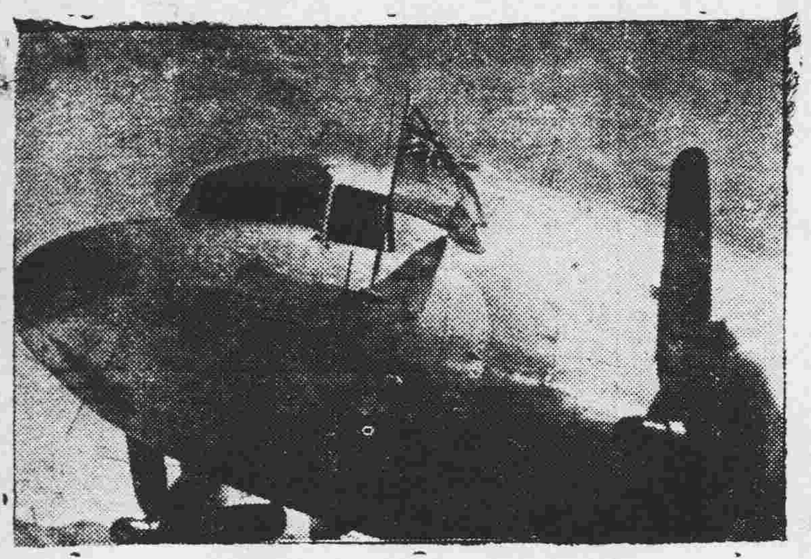
英大使專機機頭前之大使號旗

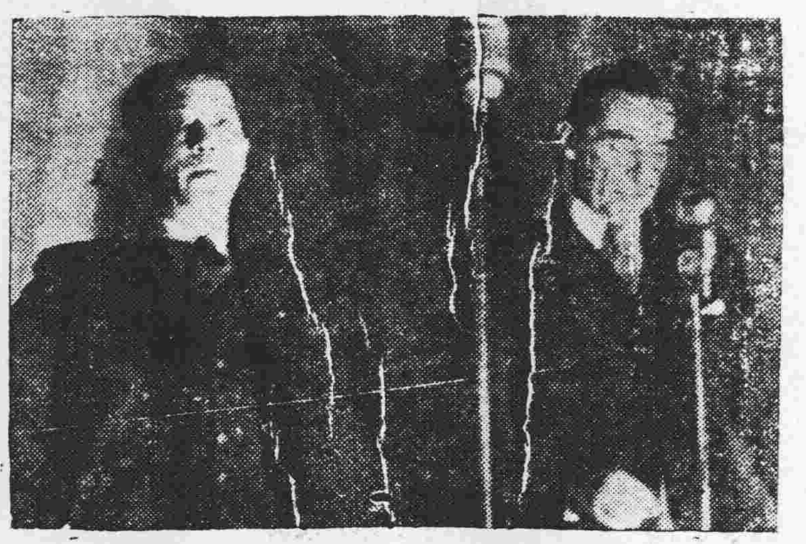
演講會中之英大使（右）

# 英大使在廣州

鄧錦輝攝

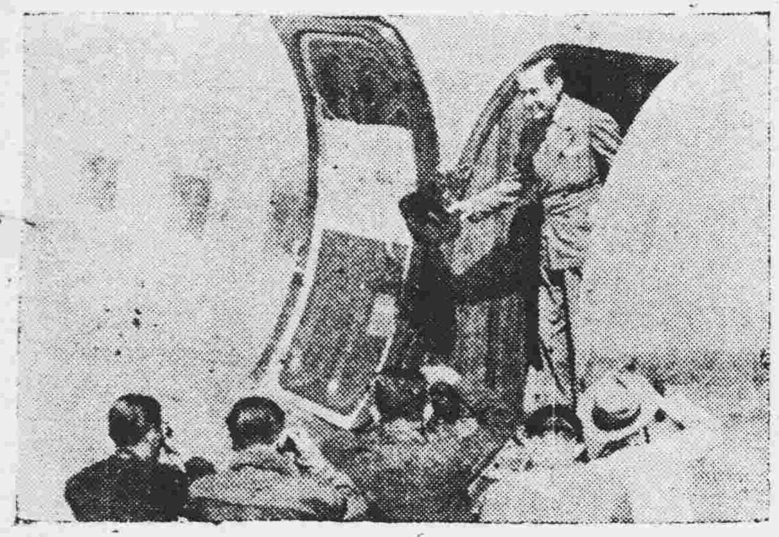
下機時之攝影記者爭鏡頭

招待記者會英大使（中）廖磊（右）陳辞（左）

下機後與歡迎者談笑（右至左）歐陽駒，英大使，何德奎。

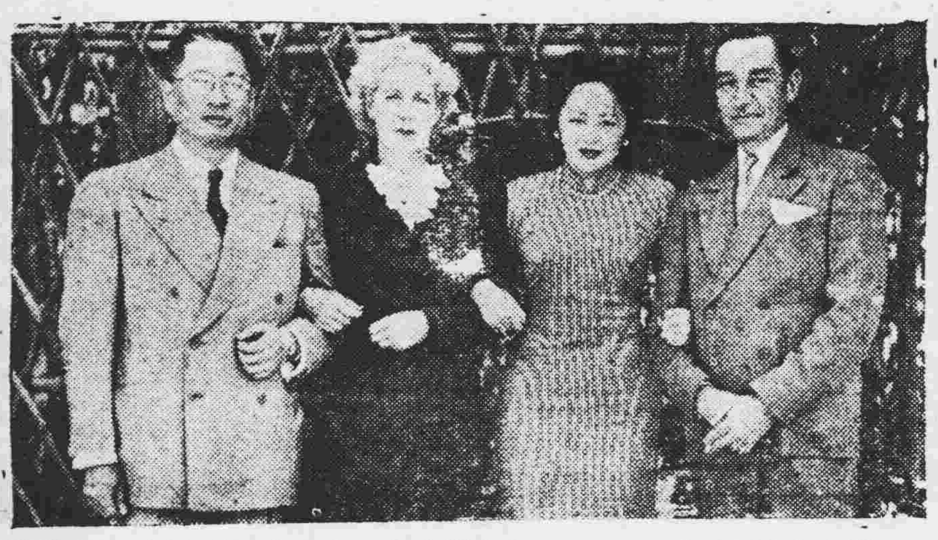
一團和氣（右至左）宋子文，英大使夫人，宋夫人，英大使，李景開善

# 京都喜事

空軍少將毛邦初接受美空軍勳章

蔣主席結婚廿週年紀念宴會

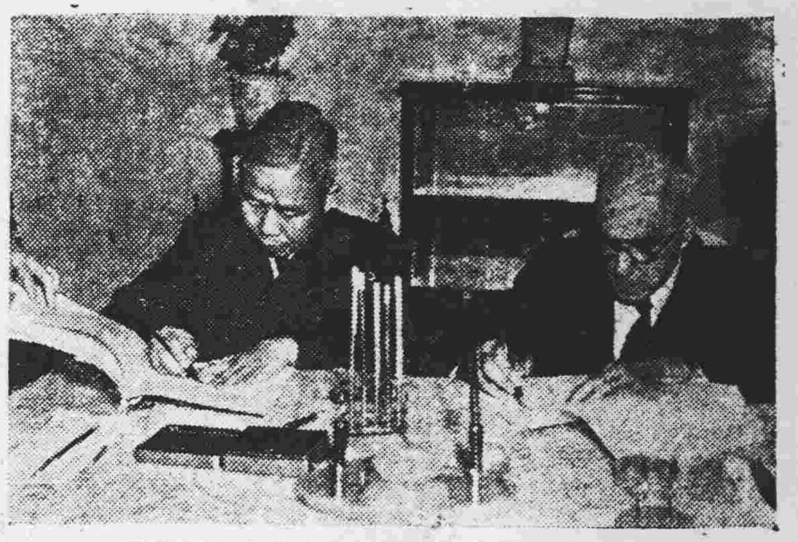
中美教育協定簽字（左）王世杰（右）司徒雷登。

# 眞光運動會

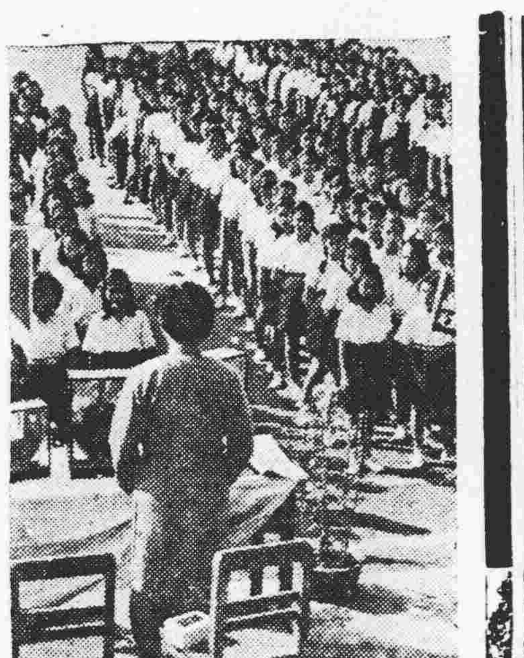
馬校長致開會詞

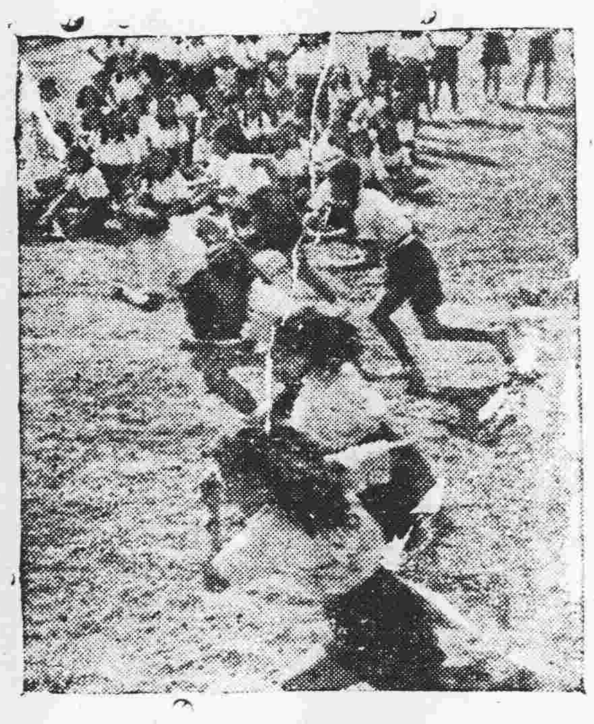
接力跑之緊張鏡頭

女教員也高興賽跑

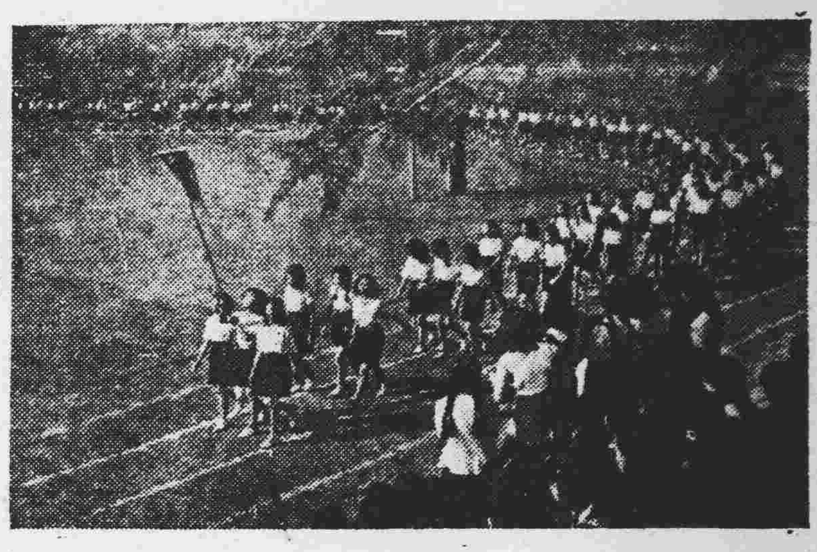
運動員繞場地一週進場


大光畫刊　第七十二期

永漢　中山　今天聯映　中英公司　粵語歌唱　香艷纏綿動人巨片
粵劇紅伶風流小生 新馬師曾　影國歌后天堂小鳥 小燕飛　東方差利滑稽笑匠 伊秋水
——三大紅星領銜主演——
明日又天涯
小燕飛：歌壇上，顛倒衆生！銀幕裡，一鳴驚人！
名曲九枝悠揚悅耳　春夏秋冬歌分四時　情節香艷如醉如痴　演出美妙動人之至　從速購票請早定座
永漢時間 一點正 三點正 七點三 九點三　中山時間 十二點半 兩點半 六點九 八點九

廣州　日一三點半　夜七九點正
雷電華比　反攻緬甸　更榮譽偉大的一部　寫實戰事巨片

反攻菲律濱
主演 拍奧勃拉 羅拔賴女

長壽路　留票電話一三八七二
太平戲院　即演
覺先聲金龍大聯合劇團
☆即晚選演社會倫理哀艷苦情名劇☆
暴雨殘梅
戀愛義務孰輕重。始亂終棄誰有責。人間歧視私生子。追入娼門可奈何。黃金能否買愛情。賣肉教兒事可悲。倫常慘變因嚴父。暴雨摧殘雪裡梅。
李寶倫　白駒榮　楚岫雲　薛覺先　梁飛燕　綠衣郎　薛覺明
〈羅彩燕客串〉

長壽路　留票電話一四三三〇
樂善 皇院　即演
享譽最盛☆人材最好
非凡響劇團
最後今明兩天演完即行散班
今晚獻演風騷奪魄輕鬆趣情哀艷大悲劇，
情滋味
有兄妹之迷糊戀愛　有父子之生死鬥爭　有恩怨之顛倒離奇　有冤仇之糊塗輕鬆
是紀一段血海沉寃之孽因果
梁冠南　何非凡　芳艷芬　鳳凰女　梁金城　小覺天

電話一二九一七一六六五三
海珠霸院　即演
粵劇泰斗☆南國伶王
馬師曾　領導大羅天班
白龍珠　陳燕棠　紅線女　何其麗　陶醒非　劉克宣　白劍郎　甘燕明
（今晚獻演街知巷聞馬氏首本典型喜劇）
審死官
劇情奧妙。曲折緊張　曲默絕倫。笑到碌地　越演越旺。晚晚狂滿　敬告知音。留票請早

中華　大華　兩院聯演
大導演希治葛繼蝴蝶夢又一傑作
焚飛機。炸巨艦
一點正。三點半。。。二點。四點
七點三。九點正。。。六點九。八點半
大破秘密黨
深入虎穴　誓覆賊巢
主演：披里絲拉蘭　羅拔甘明氏
飛揚跋扈　作奸犯科　秘密結社　罪惡貫盈
軍警場 中華十一點半 大華十二點半

Saboteur
環球公司出品。

X光診斷心肺病
關志雄醫師
（院址）惠愛西朝天路　（診期）上午九時至十二時

醫師 任警魂
王道戒煙　七天斷癮　絕無痛苦
本醫師戒烟經三十年之經驗戒除烟患者達十餘萬人戒時絕無痛苦戒後見烟生厭永不發生毛病身體保証康健醫務院一德西路四百四十四號電話一四四三三留醫院太平南路八十八號電話一四四三三

美倫攝映院　電話一四九二九
長堤七妙齋對面
美倫映相　美倫人像　似模似樣　有目共賞
美倫是嶺南 培正 培英 眞光校友聯辦！
美倫是特例優待各校同學！歡迎社團相，結婚相！
美倫是集中港，滬人才實現時代藝術底總集團！
美倫十彩相更爲特色！美倫今後更勝從前！
美倫常年法律顧問李湜芳大律師　鄭超然大律師

中國
今日仍映四場　一點半 三點半 七點正 九點正
醇酒。美人。戰爭。三部曲
劉琼 王熙春 張琬 三星合演
原名：戰地鴛鴦
綠水向西流
離開了情場，走上戰場。不做丈夫，好做丈夫，大丈夫。
【新片預告】李麗華主演？？？？

新華　金聲　兩院霸四場聯映
新華 軍警場十一時半 一點半 三點三 六點九 八點半
金聲 軍警場十二時正 兩點正 三點九 七點三 九點正
越看越愛！越想越痴！
「狂戀」的小姨
青年男子誰個不善鍾情！青年女子誰個不會懷春！
艷麗五彩　霍士美妙文藝喜劇

肉的誘惑　美的追求　愛在燃燒　心在跳躍
青春戀
珍妮奇蓮　珍希化　郎加士麥里打　三星合演

遺失聲明

本號遺失廣州電力廠發給按櫃單乙張除向該廠申請補發外前者特登報聲明作廢 濠畔街一七一號振興隆啓

遺失聲明

茲因本月四日中途不慎遺失鐘鼎文內刻蘇汝剛牙質私章乙顆除呈報外特登報聲明作廢 西南鐵路審計辦事處職員蘇汝剛啓


新星戲院　即映　華納公司戰事名片
反攻緬甸
典型戰士　領銜主演　愛路扶蓮
飛將軍從天而降！日本仔棄甲曳兵！降落傘滿天飛！照明彈遍地紅！
下期放映環球公司熱帶風光香艷肉感巨片　珠島春色

新新　西關第十甫路　電話一八〇四三
即日放映七彩卡通　和路狄士尼不朽鉅製
雪姑七友傳
下期換映七彩神奇鉅片　摩登天堂

撲滅納粹湯奴魔　百般武器彈無虛發　逢敵必殺動力如龍　全部緊張
化身奸魔
DESERT Agent

樂斯戲院
即日 一點半 三點三 七時正 八時九
空前刺激打鬥巨片
鐵騎劫美 興紗樂美 粗武巨星 洛金馬倫
十萬驚險！五千恐怖！

# 省參議會三次大會形形色色

鄧錦輝攝

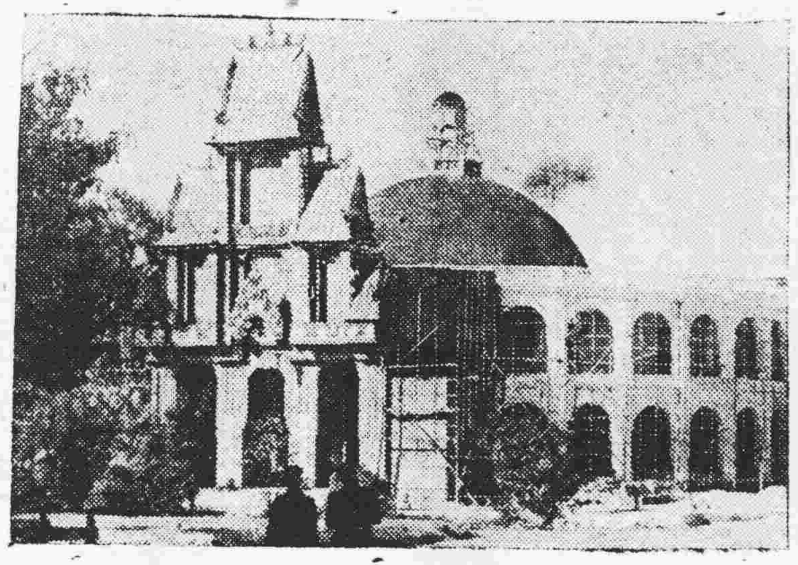

將舊省諮議局翻新之大會會場外景

長官訓話之宋主任

禮成拍照之宋子文。

大會開幕日之台下散照

第一次在議會中致詞之青年黨黃晃

第二日長官報告後之質詢鏡頭

主席台上之形形色色（左至右）宋子文、余俊賢、劉成禹、鄒洪、歐陽駒、蕭次尹、何彤

# 海口歡迎韓專員

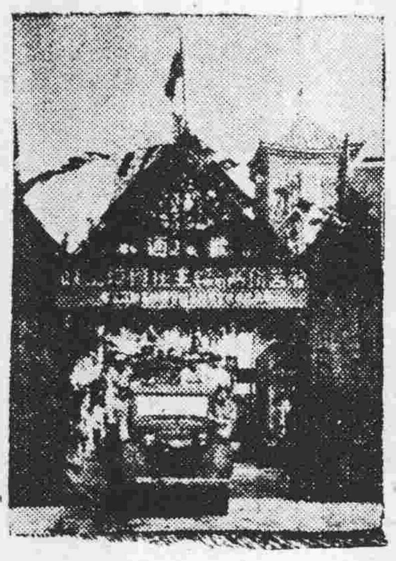

海口街上歡迎之牌樓

下機後與歡迎者爲禮。

韓專員對在歡迎會上致詞

韓漢英與歡迎者合照

# 女師童子軍秋季露營

女孩最歡喜炊事

營前小憩

一小隊同宿在一營帳裏。

領導者羅秀兒


## 買鋪聲明

本堂憑中買受岑汝全權代表岑徐慧嫺自置無鋪底頂手批期吉鋪一間坐落本市漢民分局段內高第路門牌第三號後進上蓋連地墻壁間格俱全深浩照登記圖則經交定立帖訂明國曆十二月十五日立契交易如該鋪有任何轇轕手續未清者請於期前與賣主理妥一經交易後概與承買人無涉除標帖外特此聲明 合成堂啓

## 讓售汽車啓事

本人現向廣州西堤七十六號二樓太華實業公司讓受福特廠一九四四年吉普車一輛牌照國字二一九三五號引擎號碼GPW—194837該車如有轇轕未清希即與讓與人理妥特此聲明 受讓人張雲喬 讓與人太華實業公司

## 遺失証書聲明

本人遺失執信高中畢業證書特聲明作廢 陳西林

## 尋人 台山都斛上莘村李健民兒：

數年不見返鄉，令我非常憂心，如見字後，務速到本市河南基立村中街三號留落地址，以便團敘，是要。 地址：台山縣都斛區上莘村李崇藉

## 買置壽基啓事

本堂憑中人林旋引合買置林新泉自置壽基一穴坐落小北外土名大鳳崗坐北向南深長一丈四尺橫潤八尺上至高山下至周山左至劉山右至陳山四至分明又買置廣吉祥堂自置壽基一穴坐落小北外土名獅左爪坐西向東深長約二丈五尺橫活一丈三尺上至郭壽基下至葉山左至王山右至劉山姚山四至分明以上兩穴登山看合即日落定準於國曆十二月十一日交易如有對該兩穴壽基有來歷不明及任何轇轕請於交易期前與賣主林新泉及廣吉祥堂理妥一經交易概與本堂無涉除分別標貼外特此聲明 劉福慶堂白

## 遺失聲明

本人於十一月十日由廣東省銀行總行票匯信宜廣東省銀行李紹記戶兩筆（一）國幣二千萬元匯票總字五九二六號票第二一零三號（二）國幣一千萬元總字五九二三號票第二一零六號該兩匯票均經遺失除向廣東省銀行報失並請止付退匯外特此聲明作廢 林崇眞啓

## 濟華登陸汽艇（一）（二）號註册給照聲明

本人有自置附屬濟華輪船之登陸汽艇濟華（一）號及濟華（二）號兩艘茲遵章向廣州航政局聲請註册給照特此聲明 濟華（一）號（二）號所有人林子耀啓

## 買地聲明

本堂憑中買受蔭德堂高詠雪所有吉地二段坐落番禺鹿步司石牌墟冼村土名馬砌魚墳截在石牌二圖二甲太興戶內共一畝三分四厘因賣主急需欵項經於十二月一日交易清楚如有來歷不明或任何轇轕希即與賣主理妥概與本堂無涉特登報聲明 孫合和堂啓

## 遺失聲明

本人於民三十五年五月十六日向中國農行銀行貸欵以權字三七七號不動產確定證地字營業執照及白契共三張抵押由該行發回土字九十八號收據茲該收據經已遺失除向該行掛號報失外特此聲明作廢 謝葆炎啓

## 買屋地

本人憑中買受黎永、黎興自置屋地兩間坐落廣州市興起里二十三號與二十三號之右所有木石連地四圍墻壁深潤照土地局登記圖經立帖交定準於國曆十二月七日立契交易倘有來歷不明任何轇轕未清請依期向賣主理妥一經交易之後概與買主無涉 關朝堅啓

## 沙面空房及鍊油池廉價急讓

茲有沙面肇和路七十一號洛士利大廈樓下大空房光線充足可爲機關行號二十座位之用並另有鍊油池全副機器出讓有意承租房屋或有承購鍊油池者請逕往上址與楊君接洽可也

## 潮安楓溪鄉柯寶善堂啓事

本堂組會整理一切產業現對廣州一德路二四九號門牌地產經議決出賣惟因該佃戶海記潮安人即另推舉光寰，友山，元直，樸庵，澤民，等爲全權代表就潮安向其接洽承買除再在廣州市登報聲明另舉之代表人姓名以明權限外嗣後關於讓賣該一德路二四九號門牌產業之一切簽契事項即由光寰，友山，元直，樸庵，澤民，代表全體爲之特此登報週知

## 訪周惠强姪（即周政）

民國三十一年香港淪陷時往港翼隆號因亂失踪曾於三十二年返入國內投充新兵行軍路經開平茅崗上洞鄉至三十五年在江門用周政名義寄信回家報告訓練期滿調駐廣州云云自後未有音訊現我由美回國望見字即回家團聚如有親朋知其下落懇代通知感謝 開平茅崗上洞義興墟永安號叔周榮璋啓

## 買屋聲明

本堂憑中買受陳少遠前向區廉坤鄧吳氏買入兩便過與三便過吉屋地兩間坐落河南洪德分局段內龍尾導龍珠里門牌第十號第十二號所有磚石木料四至皆依確定證爲準經即日交定立帖定期本月九日立契交易如對上開屋業有任何轇轕權利等情務請于交易前向賣主理妥一經交易概與本堂無涉除標貼外特此聲明 □成堂啓

## 省港澳艸症名醫許鎭波搜毒汁

此汁歷代臨症經驗得來對於傳染毒與小便腫痛流毒流血虛急爛疳杧果魚口陰子腫痛骨痛骨腫疑爲梅毒瘋血毒久治不愈殘毒一服此汁即日見效担保三次斷根永不復發不傷身體不絕生產誠爲梅毒之最效良藥如新久患毒者快來試之免誤終身 醫藥局惠愛東倉邊路口

## 尋人 新會樟村黃兆祺姪：

數年不晤，又不知汝現在何處，無從謀面，念甚，頃接汝胞姊財順寄來物件乙包請交汝收，見字望即按址前來領取爲盼 廣州市海珠北路金氏巷三號之四黃賢滿啓

## 利民大藥房

統辦：環球藥品 工業原料 化學儀器 牙科材料 精配藥方

電話 一七九五八 一七七九二

地址藥欄路一四二號

## 吳强華醫師

女醫李超凡專理婦科閉經不孕經痛白帶

老手無痛廉價專割包皮 特治花柳白濁

務虎太平南路五二號二樓電話：一五八三五號

## 余自强醫師

安全無痛剪除包皮過長

根治花柳白毒痔漏

（醫所）高第路一七七號

## 華僑注意

你要買樓嗎？快來選擇

產業權威

房屋出讓嗎？請來接洽

美美置業信託行

廣大路九號 電話一一〇五七

## 鄭安之 快靈丹

止痛退熱 消滯去濕

總行 廣州十八甫 分行 香港永樂街

## 鳴謝痔瘡血聖手

鄙人等患痔多年每逢大便痛苦異常便血如注以致身體日弱面黃血虧且常有暈倒之虞屢醫屢發而舊法療治痛苦不堪不能工作因立不安近幸蒙汝霖痔瘡治療所陳大耀陳志堅兩醫師用最新注射方法治療期間確無絲毫痛苦工作行動如常即日見効血止痛除廿餘天全愈如此醫術堪稱痔科聖手茲特此登報鳴謝俾同病者知所問津焉

市府統計主任吳永枝 廣東軍管區司令部總務科科長饒步亮 揚巷一六〇黎獻洋行 恆昌隆寶號 沙面美孚潘亮 光復南路八十號宏大寶號劉和文 同鞠躬

陳醫師所址 上午抗日西五十五號 下午泰康路一八二號

## 治理肺病醫生曾少珊 贈咳血

痰喘破金潮熱止咳止血到診免費 龍津中路

## 上九東路八號 仁人醫社 女西醫岑敬業

卅年診療經驗產婦科。老手接生：採用最新無痛分娩法。

精醫 婦女難孕 疑孕宮病 花柳毒症 白帶經病 留醫留產

神效通經水 主治閉經

## 何可醫師

濁帶無鏡驗難明眞相 疑瘋非何可便失救星

法國新法結束白濁白帶診斷痲瘋 羅四維女醫師理婦科，閉經，難孕，指導健美、人工受孕 根治皮膚痲癬各種傳染毒症，腎病虧萎，遺精虛損

德政街六號馮華恭頌

## 介紹救眼 李陳濟夫婦大醫師

世代醫眼久享盛名其爲術也用藥代刀不用手術即遠年厚膜可脫暴盲香花服藥即明消腫止痛如響斯應遐邇就診者咸稱聖手成春本人同住許久知之最深疊患眼疾均蒙治愈特爲介紹俾同患者知所問津焉

李陳濟醫師寓泰康路一六六號電話：一七五九八

律師梁紹義介紹

## 南華肺病療養院

專醫肺病 久咳咳血 ×光驗肺

門診部：漢民南路二十五號 留醫院：東山郊外

## 君患喘而感痛苦乎

若然，切勿諸藥亂投，但服四十餘年馳名老牌唐拾義哮喘丸 再佐以包內附裝之哮喘香，則不論新症老症均可漸痊，而達順氣寬胸消痰定喘

△本埠藥房均售▽

廣州下九路唐拾義藥廠發行

## 醫師李家杰

專醫皮膚花柳 白濁兩天斷根

手術五萬包皮安全無痛

漢民南路十一號 樂斯戲院對面

## 法國專門花柳醫學何棣華

專門根白濁 花柳 皮膚

（滅毒根）（滅濁根）新法新藥特效治療

醫所太平南路新亞隔鄰 電話15090

## 勝利攝影院

人像之王 外影之霸

美的裝備 美的配光 美的機構 美的彩色

設備最新型旋轉機 社團外影 婚結拍照 隨呼隨到

惠愛中路五十九號 電話一五七七〇

# 警保處加強綏靖 全省實施冬防

## 分區清剿土匪成績甚佳

【專訊】粵省警保處長黃鎮球，近以冬防時期已屆，爲加強地方綏靖起見，經訂定全省冬防計劃，呈請省府宋主席核定施行，施行期間自即日起至明年三月底止。並據談最近粵省分區剿匪經過情形稱：第一清剿匪方面：（一）對增從、龍門之王達安股匪，先後由保一總隊黃大隊之兩個中隊會同國軍一營協剿，匪即化整爲零，現保一黃大隊他調，該項清剿任務，仍由國軍一營担任。（二）珠江三角洲河面，無大股匪，然劫掠交通事件頻生，經飭各縣遵照前保安司令部頒發維護水陸交通治安實施細則，分段派兵巡邏，並築碉設哨守護。（三）惠東、寶安、蔡子培股匪，經由保八總隊負責搜勦，共餘吳東權股，正在搜勦中。第二清勦區方面：流竄于英翁間之鄒強股，先九旅一個團負責清勦，現該旅以一個團歸第二清勦區指揮，配合各縣團隊負責該方面之搜勦，由第三清勦區方面計……第四清剿區方面：（一）大隊前往沿海進剿，共餘各縣，經飭加強交通維護，現凌中股海盜三百餘，經于七八月間爲保八總隊配合海軍圍殲，現凌中又收拾殘餘五六十人，竄龍島，本處已飭繼續清勦。（二）賢明楓、藍奮材、徐國幹各股匪及新豐方面之鄒大東股匪，亦由保八總隊負責清勦，第五清勦區方面：（一）盤據桑浦山之散匪，業由五區參謀主任……（將）

## 省文化運動會 招待各通訊社長 席間決定籌組聯誼會

【中央社訊】廣東省文化運動委員會，爲加強本市各通訊社之聯繫，特於五日下午七時半假教育路本市各通訊社社長，由主任委員親自招待出席，計有華南、中國、西南、國民、大地、中華、國際、新聲、博愛、正言、大光等十餘社社長、副社長均由社長致詞，首由余主任委員致詞，希望今後提高文化水準，並對文化工作，作人員之艱苦與努力，表示敬意，隨由歸主任委員自恕、黃秘書長伯良，各社社長提供聯繫意見，謝汝誠、陳林彬、吳壽頤、陳容志明……

子烈、潘林雄等相繼熱發言，即席決定組織本市通訊社聯誼會，並推出自強、華僑、學生、華南文化、文飛地一帶……

## 請改善軍運給與 撤銷出入口報單

### 輪船業公會昨日決議

【專訊】輪船商業同業公會，昨（六）午召開理監事聯席會議，決議要案如下：（一）現行軍運給與低微，航商虧損甚大，決請主管當局予以改善，推定丘心等負責訂擬辦法。（二）專現駐各碼頭憲兵對船隻出入口報單，均須經填繳出入口報單，有阻航運時間，請予放行，決呈請撤銷是項報單。（三）各縣市田賦處有碍航行，搭谷船，請省田賦處轉飭另擬決

## 本報陳社長 昨由瓊返穗

【本報訊】本報總社陳社長錫餘，於上月廿九日由廣州乘機飛海口，視察本報海南分版創刊以來之業務，六日下午由海口乘機返抵廣州，將繼續赴頭韶關視察本報粵北兩地分版。本報海口版發刊迄今，甚得瓊島人士歡迎，惟以治安不好，交通困難，業務未能盡量發展云。又昨日由瓊乘機抵穗者，有出席省參大會之瓊籍參議員陳哲等四人，及廣州中國銀行襄理郭誠植、海南島引水處處長潘作良。

中心、經緯、西聯、民權、革新、雷電、文化等社負責籌備，第一次籌備會議定本月八日下午七時半在九曜園開會，請省文運會召集，至十時盡歡而散。

## 省參三次大會 昨續審查提案

### 張發奎宴北江參議員

【本市訊】省參會第三次大會昨日繼續審查提案，全部提案一百四十七件，已審查及半，今日當可審完畢，明日開始討論。【專訊】前行轅主任張發奎將軍，于昨（六）日下午六時約請在沙面寓所內北江籍省參議員十餘人晚飯，監察委員何克夫亦被邀赴席，席間細敘家常，情感洽。（將）

## 發動青年從軍 限本月底完成

【專訊】粵省軍管區司令部奉行政院令，飭各管區切實推行，發動青年從軍運動，以期配合戡亂軍事，各縣市發動青年從軍數額，配額以本年度征兵額百分之二十爲準。其所發動之青年從軍數字，得列下年度兵額，一如年齡體格之標準，木年度之規定，運動軍區并限期于此月底完成。（將）

又訊：市府對青年從軍運動，經由民政局、社會局、市商會、市參議會、教育局、市兵協會、市黨部，請定于八日上午十時在市府大禮堂舉行青年從軍運動座談會，討論該項實施辦法，並組織宣傳委員會。（鎧）

## 劉黃氏受嫌被拘 謀殺 滅屍 疑案

【專訊】劉錫光（卅南海人）有妹劉女（歲廿）與劉廷相識，飽後與同居于西山分局段內西華路搭棚巷九號，劉黃氏（卅歲番禺人）爲劉廷之妻，時劉女前往質問，由鄉來多次，劉女亦忍不下，敢與抗，而劉廷隱不敢返家，更畏其勢，不……

專船拖運，並請核定價格，仍交通股赴省田賦處及有關機關洽商辦理。（會）

## 進出口協會請改善 輸入結匯辦法

### 請從速發入口許可證

【專訊】進出口貿易協會，昨（六日）下午召開第三次理事會議，由黃光主席，議決案如下：（一）現行輸入結匯辦法，進口商將貨物報關起卸後，須由海關將原證送回，會同進口商，行將赴指定銀行結匯，能在持未到前，貨已抵港投一筆外匯，方能進口，香港貨物多有一始有二黑市外匯之弊，恐有貨到港後每歷二十餘天始得許可證，如是匯率已定不更改，倘外匯價結損失不貲。（決議）商人推（二）請輸入管理委員會名單及負責洽商改善辦法。（會）又訊：輸管會從速發給入口許可證，進口商登記中。

## 橡膠公會請改善登記

【專訊】橡膠商業同業公會以不盡適合本市實際環境，以救濟之處，特由該會電請放寬登記辦法，仍有有仁會長蔡明，由公會陳請三、分會納稅證明、入港代辦理費，以便利商人，得九會，以港代辦理費，以昨有效，香記予以補分別辦理。

劉女奄奄成病，乃假稱病愈，將劉氏送往方便醫院醫治，其後，生死如何，此後下落，劉黃氏亦居住，昨（六）日劉錫光探悉，劉黃氏于一德路大來穗……

觀分局報案，以乃往消店內，殺害之嫌，派警按址將其逮捕，惟以本件經在西山分局有案，即轉解該分局辦理。（達）

## 澄海定爲地政實驗縣 地政部飭按計劃施行

【中央社訊】省地政局爲推行國家土地政策，促進經濟建設，樹立民主經濟，以逐步解決民生問題，政府擇定澄海縣爲地政實驗縣，經政院核准，辦理以來，地政局飭澄海縣政府省務會計劃施行，經核各項意見如下：（一）擬定實驗縣地政實施計劃，（二）省地政局擬定實施方案，土地整理等項，已由地政局負責辦理，所需經費由部……

## 婦女農業協會 籌辦工廠農場

【本市訊】廣東省婦女會農業協會，昨（六）日下午舉行第四次理監事聯席會議，到會會員百餘人，主席伍智梅報告會務，並討論提案，請該會顧問陳瑞華先生，請指導張常務理事史堅如，經過會務報告，決定各案如次：（一）籌設近郊農場，（二）創辦紡織工廠，（三）設巡迴農業講習班……

【編者按】……

## 南海匪猖擄及女伶

【南海專訊】石灣去市渡於月前發生搶劫，女伶王兒王女……

## 社團消息

## 蕭蔚民調省府顧問 程克祥接長新聞處

【中央社訊】本省新聞處長蕭蔚民，奉宋主席聘爲省府顧問，遺缺由程克祥接充，並於日內與新聞處長履新，蕭氏服務新聞界忠誠，深得行政院宣傳部許……

## 化縣分區督導 加緊役糧要政

【博愛社訊】化縣長……

## 市郊棠下鄉 匪偷割禾田

## 奸匪竄擾南雄白雲 圍攻鄉所擄去鄉長

### 匪刼省行車被擊斃數名

【南雄通訊】南雄縣屬白雲鄉，連日遭奸匪竄擾，該鄉團隊曾與匪激戰，死傷匪徒甚衆……

## 清遠奸匪盤據湯頭

## 廣三車廂內所 搭客自縊斃命

## 順德兩鄉準備械鬥

## 忠信銀行運鈔 被匪數百包圍

### 老隆保五隊奮勇衛殺 斃匪廿餘人款項安全

## 沙灣急流沙遭股匪洗刼

### 損失稻穀廿萬司斤

## 各縣子彈

## 團剿禺南匪

### 國軍三路展開掃蕩 股匪數百作困獸鬥

## 已告平息

## 增城麻車一度虛驚

## 佛岡短簡

## 南海派隊圍剿打單匪

# 茶樓女工起來了 爭取選權問題

莫非

女職工昨招待報界訴苦，力爭。工會理事強調她們沒有選舉權，朱瑞元說：女職工當然有選舉權呀！

（一）

廣州市酒樓茶室的女職工二千多人，她們爲了生活掙扎，在罪惡的深淵裏度着「强笑」的日子，她們被人當做花瓶，被人們利用做賺錢的東西，做的還是誰魂具，給她們的工人們再不能被叫喊，受了今天，她們要爭取自己的權利。（她）們的工會——酒樓茶室工會，在本月十五日就要舉行改選理監事，但依着過去她們的傳統習慣，她們抗議的……

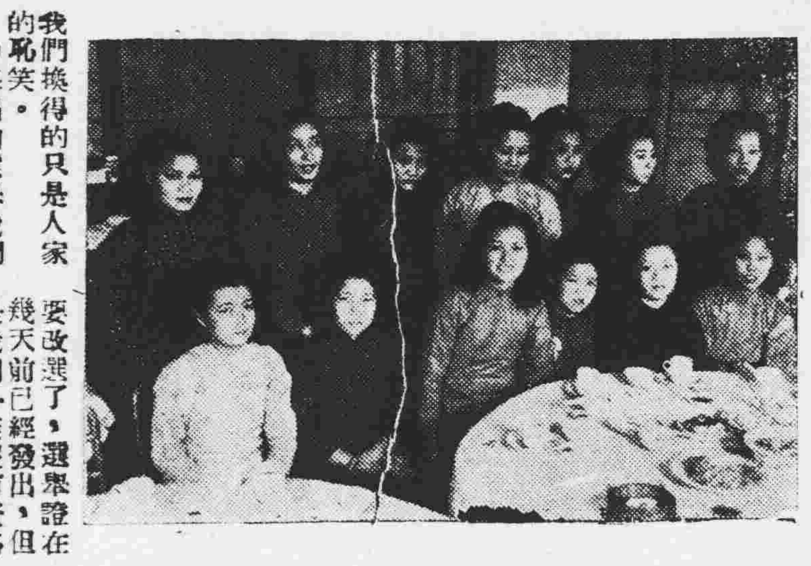

樣市女職工代表招待記者（路保興攝）

## 廣州行轅佈告

# 准許共黨人員自新

限期本年年底以前申請 如能及時覺悟不咎既往

【專訊】國民政府主席廣州行轅昨（六）日佈告云：「查中國共產黨與匪叛國，荼毒生民，血氣之倫，莫不憤慨，本轅仰承政府執行大法，依順民情，乃全面動員戡亂救國，惟僅嚴懲禍首，不罪脅從，本轅仰承政府命令，俾其自新……特佈告週知……此佈。」（社）

## 冬令補品

美國衛氏大藥廠特製

THE J.R.WATKINS Co,U.S.A,

250S 維他命A&D 特價：十八萬元（香港公價：$10.90）

15S 維他命B 特價：十二萬元（香港公價：$6.60）

75S 特種維他命 特價：十五萬元（香港公價：$12.70）

本市各大藥房均有代售。

## 粵漢區鐵路管理局加開黃埔快車啓事

本路爲便利商旅自十二月一日起東山黃埔間每日開行輕便車往返各兩次茲將行車時刻表公告如下：

| 44 | 42 | 站名 | 41 | 43 |
|---|---|---|---|---|
| 1655 | 1110 | 東山 | 730 | 1345 |
| 1650 | 1104 | 永村 | 736 | 1351 |
| 1646 ×9 1642 | 1100 1058 | 沙河 | 740 742 | 1355 1357 |
| 1637 | 1053 | 石牌 | 747 | 1401 |
| 1635 | 1051 | | 749 | 1403 |
| 1617 | 1033 | 吉山 | 807 | 1421 ×10 |
| 1614 | 1029 | | 811 | 1431 |
| 1600 | 1015 | 黃埔 | 825 | 1445 |

附註：吉山黃埔兩站間在珠江村停兩分鐘